

吉舎町 人口の動き
人口: 4,306人(-7人 先月比) 帯数: 1,822世帯
男: 1,978人 女: 2,328人 (平成25年12月31日現在)
(12月届出新生児 3人) 高齢化率: 41.9%

まるごときんさい



新春のお慶びを申しあげます。

皆様には、健やかに希望に満ちた新春をお迎えのこととお慶び申し上げます。

吉舎町自治振興連合会では、元気な吉舎町を目指して平成17年度に策定した「吉舎町まちづくりビジョン」の推進に当たり、平成25年度からは重点的な活動に努めています。

三次市では総合計画の見直しが進められ、3月には新たな計画が確定する予定です。人口減少社会が問われている中で、私たちの暮らしに光明が届くことを期待しています。

気象変動等に伴う災害の発生が各地で発生しています。自分の身体は自分で守り、家族や近隣居住者の安全を守るといふ災害対応等「自主防災組織」の設立による地域安全活動の重要性も高まっています。

また、尾道松江道の吉舎ICが3月に供用開始されます。『交流』による地域活性化への実践の年になります。

吉舎町自治振興連合会のホームページに皆様からの情報提供をもとにして、元気で楽しい吉舎町の情報を町内外の方に発信しています。

連合会や町内6地区の自治振興会活動に積極的に参画をいただき、夢と希望を語り合い、行動し、感動を得て『しあわせ』を深め合える年になれるよう願っています。

皆様にとりまして幸多い年であることを願います。新年のごあいさつといたします。

吉舎町自治振興連合会 会長 上垣 良三

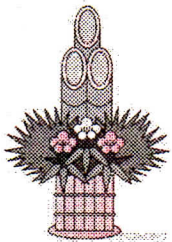

新年あけましておめでとうございます。町民の皆さまには、新たな思いで新年をお迎えることと思います。

昭和から平成に変わり、早や、四半世紀の時が流れました。この四半世紀は、前半のバブル崩壊からの景気低迷にあわせ、二〇〇八年(平成20年)のリーマンショックと呼ばれる世界的金融危機により、長期にわたり景気の停滞にあえいでいます。

阪神淡路大震災と東北地方太平洋沖大地震という二つの大きな地震は記憶も鮮烈で、また、異常気象による局地的豪雨や台風、竜巻など自然災害により多くの尊い生命や財産が失われました。有事の際には、自分の命を守ることを第一に、知識や体験(訓練)、備品、地域での住民同士のつながりを蓄えておくことが重要です。

さて、厳しい経済状況を背景に、平成16年に市町村合併し、本年は10年が経過する節目の年となります。

この節目の年、尾道松江線吉舎ICから以北が供用開始となる予定で、平成26年度の全線開通までの一年間は、以南への通行車は必ず吉舎のまちを通過することになります。また、日彰館高等学校は、開校二〇周年を迎えられ、この機会に多くの同窓生の方々に吉舎を訪ねていただけたらと思います。

人が集い交わる、またとないチャンスと考え、町民一丸となつて活かしていきたいものです。

「誰もが幸せを実感しながら、暮らしやすくずっと住み続けられるまち」の姿をめざして地域づくりを進めていきたいと考えておりますので、ご指導とご助言をお願いします。

結びに、新しい年がみなさまにとってすばらしい年になりますことを祈念し、年頭のあいさつといたします。

三次市吉舎支所 支所長 木屋 繁広

吉舎自治振興会

歩いて歩いてふれあい健康

つくりに参加して

12月8日(日)、尾道・松江自動車道を歩きました。このコースは、平成20年から始まり、今回で6回目です。来年開通間近ということで、44名の参加者があり、ピオネット・中国新聞に取材に来ていただきました。

自動車道の工事が進む過程を毎年確認しながら歩く喜びは何事にも代えがたい感動を与えてもらいました。これは、松浦会長のご尽力のたまものであり、感謝しております。



今回は、吉舎ICの概要を見学する」とができ、スケールの大きさにびっくり致しました。このICから尾道・松江方面に行くことができ、また多くのお客様が吉舎ICを通過点でなく、降りていただくよう願っております。吉舎町には、多くの名所・旧跡・郷土料理があり、それぞれの団体が心を一つに

して、お客様に来てもらい「おもて・な・し」をしたいものです。平成26年度全線開通です。7回目も実施されるそうですので、吉舎町の皆様ぜひ参加お待ちしております。最後になりますが、国土交通省・工事関係者27名の方にご案内をしていただき、お土産までいただきありがとうございました。(升田 芳樹)

吉舎地区「高齢者給食サービス」

吉舎地区社会福祉協議会では、高齢者給食サービスを11月30日(土)に実施しました。

70歳以上の一人暮らしの方で86名の方が対象でした。今回は吉舎女性会が、地区社協に協力して、弁当作りを行いました。

会員は、献立をあれこれ話し合い「肉と魚と煮物と：酢の物もあるよね!」「勿論 卵焼きも!」と結局はいつもの材料で同じ内容になりました。でも、美味しく・楽しんで食べていただくよう味付け・切り方にも工夫しました。皆さんベテラン主婦ですが、量が家庭とは違うのでなかなか思うようにいきませんでした。

社協の役員さんが、配達に協力してくださり夕食として食べた方より、早速「美味しかった」と電話をいただきました。ホットしたところですよ。

これからも、少人数でも頑張りたいと思っております。(鑑坂 房子)



安田自治振興会

安田の玄関 清掃

12月5日

(木)、安田の玄関、JR備後安田駅を十数名の方が参加くださり、清掃しました。草刈、植木の剪定、駅の清掃等行い、すっきりときれいになりました。これで気持ちよく新年を迎えることができそうです。



乗車待ちのみなさんもお手伝い



くもの巣消滅! 庭木剪定!

「虫薬」ありがとうございました。ダルマガエル、大喜びです。来年もよろしくお願いします。

給食サービス

12月1日(日)、安田地区社会福祉協議会、安田自治振興会と安田むつみ会会の共催で、安田むつみ会員が安田コミュニティセンターで手作りの弁当を作り、安田地区の高齢者に手分けして届けました。80歳以上の一人、二人暮らしの人で今年は46名おられました。「愛情こめて作りました。喜んでもらえれば幸いです。」と手配りされたむつみ会会員のかたは話しておられました。(溝上 洋)

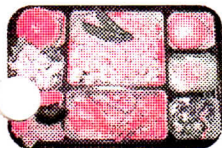

彩りよく、美味、栄養満点。食べやすく作りました。



喜んでもらえるかな

中四字自治振興会

もちつきを楽みました



12月22日(日)、中四字自治振興会生活福祉部の主催で、こどもと一緒にもちつき会をしました。

当日は朝早くから皆さんが中四字コミュニティセンターでもちつきを蒸したり、小豆を煮たりして準備をして、11時からこどもたちと一緒に杵で「よしよしよしよ」の掛け声でペタンペタンともちつきをしました。今ではこのようなもちつきは珍しく参加した子どもたち全員が体験しました。

ついたおもちはずんざい・きな粉もちにしておいしくいただきました。

食べた後はみんなでビンゴゲームを楽しみ、2歳のこどもさんから90歳のお年寄りまで楽しいひと時を過ごしました。
(早川 安明)

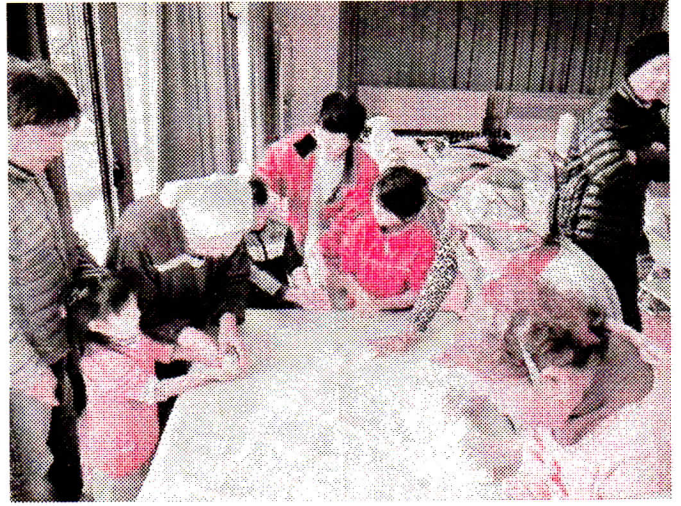
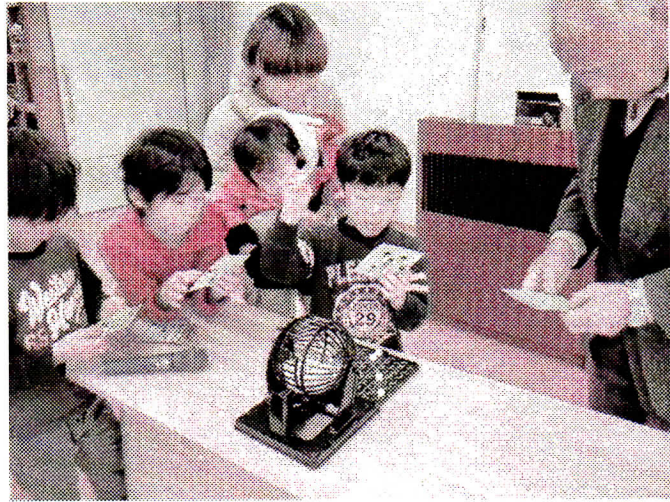

敷地自治振興会

花文字で元気な敷地を全国へ発信!!

全景写真はトップページに掲載しています。

敷地自治振興会では、12月15日(日)に年末恒例の「花文字年賀状」づくりをおこないました。

当日は一段と冷え込んだ朝でしたが、区民約70人が参加していただき、来年の干支も入れた『2014 迎春 馬 力強く』を保育所の斜面に描きました。



約1時間30分で完成し、参加者全員で敷地地区と、区民のみなさんが力強く駆け巡る元気で良い年を迎えるようにと万歳三唱し完成を祝いました。

今年は異常気象で、葉ボタンの生育も大変だったようで株数も心配しましたが、お陰さまで約800株も作っていただき、生産者の方ありがとうございました。

まごころ弁当を!!

敷地地区では12月1日(日)に敷地社協と振興会で高齢者配食サービスを行いました。

対象は70歳以上の一人暮らしの方、75歳以上の二人暮らしの方で今回は53戸あり、76個の「まごころ弁当」を女性部がつくりました。

なるだけ敷地産の食材を使い色とりどりに盛り付けし、食前酒として梅酒もつけ地区の評議員さんが配りました。

高齢者の方は「いつも心あたったかいお弁当をいただきありがとうございます」と笑顔で受け取っていました。

次回は2回目の配食サービスを節分の日に実施する予定です。
(大上 清隆)

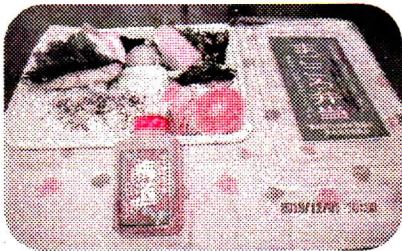

色とりどりの「まごころ」

八幡自治振興会

「しめ縄作り 講習会」開催

12月8日(日)八幡小学校ワークスペースにおいて、八幡小学校、八幡自治振興会合同のしめ縄作り講習会を開催しました。



約90名の参加者が、山本一江さんと4名の指導者の方に教えてもらいながらしめ縄作りを挑戦しました。

「それは、左縄になってないよ」とか、「ここはこうするんで」と教わりながら、約2時間余りで全員が立派なしめ縄を作りました。

完成させました。正月は、手作りのしめ縄が各家庭の玄関を飾ってくれることと思います。

夕食は、保護者の皆さんが作られた豚汁を美味しくいただきました。しめ縄作りの材料を準備していただいた山本さんには、大変お世話になりました。ありがとうございます。



コミュニティセンター周辺環境美化活動



12月14日(土)午前9時から、八幡自治振興会役員の方々の協力で、コミュニティセンター内外とその周辺の清掃作業を行いました。

朝は、雪もうっすらと積もっており、大変寒い中での作業となりましたが、草刈り、植木の剪定、建物内の掃除、窓拭き等を行っていただき大変きれいになり、これで新年を気持ちよく迎えることができます。

また、年末で忙しいにも関わらず協力していただき大変ありがとうございました。



(野上 清治)

徳市自治振興会

徳市ふれあいセンター祭り

12月8日(日)10時より徳市ふれあいセンターの主催で開催されました。

地域の皆さんの楽しいイベントの一つで90名あまりの人で、狭いセンター内はいっぱいになりました。新鮮なハマチ・イカ・カキなどの販売や野菜・お餅・味噌・コンニャクも好評で、競って購入されていました。

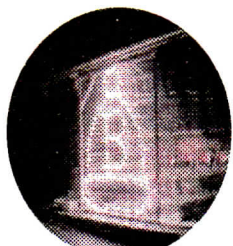

12月8日より、平成26年1月5日まで徳市地区内各戸で点灯しました。

冬の寒空の中の光に暖かさを感じました。(中倉 政子)

徳市 まるごと イルミネーション

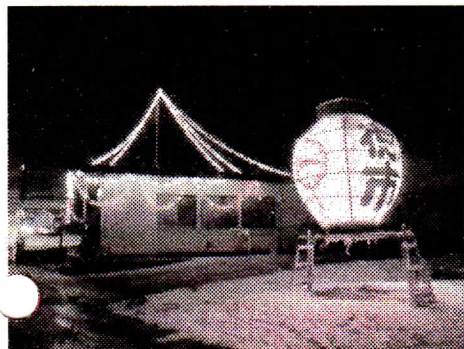

徳市ふれあいセンター

記念すべき第10回大盛況

恒例の青壮年部が作る、おいしい焼きそば・とり串は早くに完売となり、女性部のうどんや豚汁で体はほかほか。

一番の楽しみは、100円福引、そして今回は野菜の重さ当てクイズがあり盛り上がりも最高でした。お目当ての商品を当てた方、クイズでハマチをゲットされた方おめでとうございました。



念願の一輪車



ハマチをゲット



500円



おいしい豚汁でほかほか



イカ・ハマチ・カキはいかが

日彰館高校生徒会から
連合会へ寄付をいただきました。

1月6日(月)日彰館高等学校生徒会より、自治活動に役立ててくださいと、連合会に対して寄付をいただきました。
これからも、地元の高校として応援させていただきます。ありがとうございます。

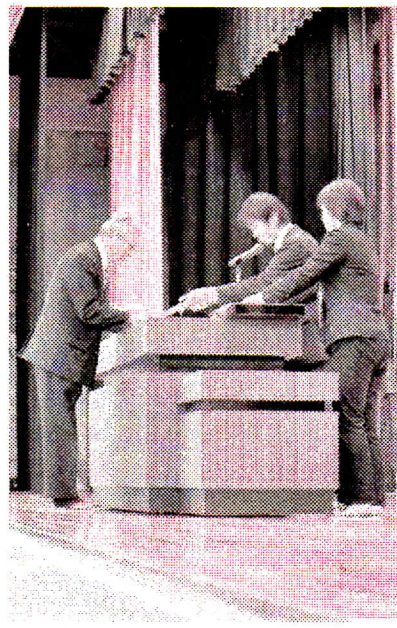

吉舎町内幼児 & 児童生徒作品展

子どもたちのアイデアと工夫を凝らした作品が館内に並ぶ企画展です。
絵画、書、工作、写真など、今年も見入る人々を存分に楽しませてくれそうですね。
どうぞ、誘い合わせてご来館ください。

- ◇ 期間
 幼児・小学生 1月15日(水)～1月26日(日)
 高校生 2月1日(土)～2月11日
 中学生 2月16日(日)～2月28日(金)
 (火・祝)
- ◇ 場所
 美術館あーとあい・きさ
- ◇ 入館料
 無料
- 10時～17時 月曜日は休館

お申し込みは不要です。ご家族ご近所の皆さん、お誘いあわせてご来場ください！

寄席 藝

入場料無料!
(ソフトドリンク付)

2014年1月13日(祝)
 開場:13時・開演:13時30分～15時
 場所:吉舎生涯学習センター(大ホール)

広島演芸協会
 秋風亭てい朝
 六ツ家千鶴
 藤原亭馬笑丸
 おとん&おかん

お問合せは
 吉舎町自治振興連合会:TEL/FAX 0824-43-7272
 三次市吉舎町吉舎718-1

《吉舎の知られざる白馬》

今年天高く飛躍する「午」年。
 その馬にちなんだ場所が吉舎にはあります。
 海田原田尻地区の馬洗川左岸に鎮座されている沖路稲荷大明神。是非訪ねてみてください。赤い鳥居が目印です。

劇団マライ公演 母と息子の少し不思議な物語



市内在住の社会人が中心となり、吉舎町で活動する演劇サークル「劇団マライ」が、12月23日(月・祝)、吉舎生涯学習センターにて「水平線の歩き方」を上演しました。

今回の芝居は、あることがきっかけで23年前に死別した母と話ができるようになった息子が、明日に立ち向かう為のエネルギー源としての「思い出」を糧に、前に一歩踏み出すまでを描く、母と息子の少し不思議な物語です。

寒い中90名近いお客さまにご覧いただき、笑い声にも包まれながら、話が終盤に差しかかるころには、すすりなく姿も見られました。

終演後は、励ましの言葉もかけていただいたり、また、町内でもいろいろな形でご協力いただきました。

みなさんに支えられての公演だったと改めて実感した一日でした。本当にありがとうございました。

(宮下 早苗)

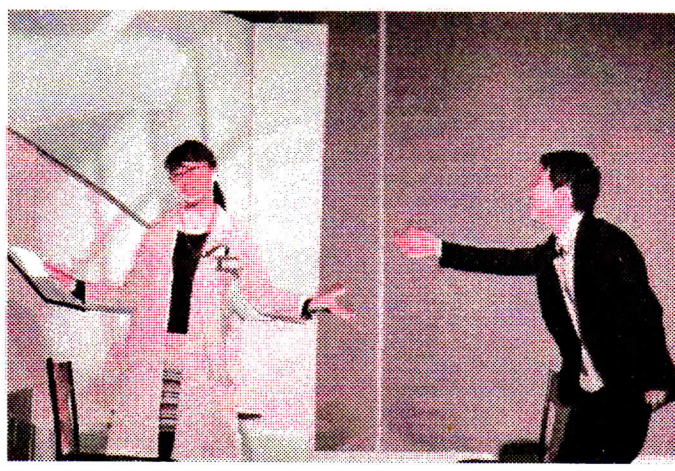

市内在住の社会人が中心となり、吉舎町で活動する演劇サークル「劇団マライ」が、12月23日(月・祝)、吉舎生涯学習センターにて「水平線の歩き方」を上演しました。

今回の芝居は、あることがきっかけで23年前に死別した母と話ができるようになった息子が、明日に立ち向かう為のエネルギー源としての「思い出」を糧に、前に一歩踏み出すまでを描く、母と息子の少し不思議な物語です。

寒い中90名近いお客さまにご覧いただき、笑い声にも包まれながら、話が終盤に差しかかるころには、すすりなく姿も見られました。

終演後は、励ましの言葉もかけていただいたり、また、町内でもいろいろな形でご協力いただきました。

みなさんに支えられての公演だったと改めて実感した一日でした。本当にありがとうございました。

(宮下 早苗)

吉舎方面隊出動式開催

1月5日(日)、三次市消防団出初式が十日市河川敷で開催され、その後、三次市吉舎支所前で、吉舎方面隊の出動式が開催されました。
恒例となった親水公園での一斉放水には、たくさんの町民のみなさんにお越しいただき、青空に見事な虹も架かりました。

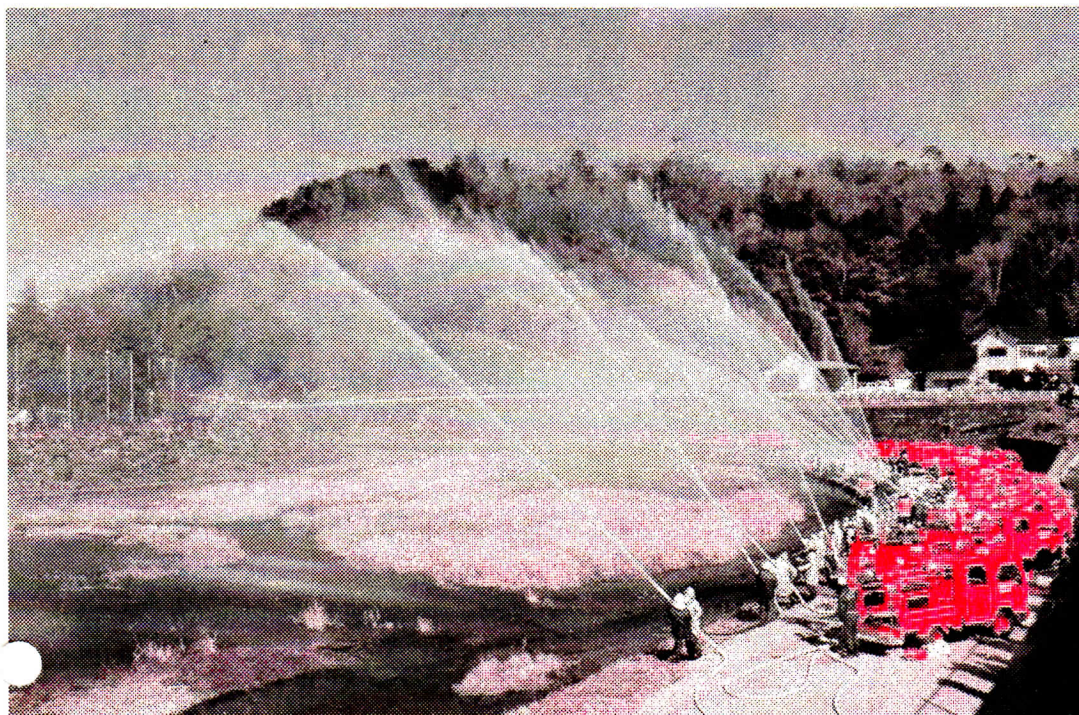

吉舎町高齢者・児童等支援連絡会議

いいとこみつけた！
ほっこりスポット

冬の徳市場所「徳市いきいきサロン」
しこを踏む人、腕まくりをする人。
周りは、やんややんやの盛り上がり。
徳市サロン参加者20名が「太鼓相撲」の土俵に釘付けです。

今日一番の取り組みは、東の横綱「政子丸」と西の横綱「柳川」の対決。
力士が動いた時に大きな声や拍手が上がって、ついイスから立ち上がる人も…。

月1回、徳市自治交流センターに地域の年配の方が集まって来られます。
「えっ！ほんとに？」と、実年齢を聞いてびっくりするほど、皆さんハツラツとして年齢を感じさせない雰囲気でした。

参加者の最年長の92歳の方がおっしゃられました。
「みんなと話しをするのが楽しみなんだよ」「みんなと笑うことがいい。若さの秘訣よ！」と。



徳市いきいきサロン
(月1回)
午前10時～11時半
場所：吉舎徳市自治交流センター

太鼓相撲で
のうたのうた!!

社会福祉協議会

吉舎支所から

「いきいきふれあいの集い」を
開催しました！



三次市社会福祉協議会吉舎支所では、一人暮らし、二人暮らしの高齢者の方を対象に、生きがいと高め、

ともに語り、楽しみ、支えあつて明日への活力を養うこと、また世代間交流を行うことにより、児童・生徒の心を育てていくことを趣旨として、毎年「いきいきふれあいの集い」を行っています。

今年も、12月6日(金) 65名の参加のもと開催しました。八幡保育所のかわいらしい踊りや、吉舎小学校四年生の歌や劇の発表、吉舎中学校一年生の趣向を凝らしたクイズやゲームなどみなさんと楽しく交流ができました。「今日は楽しかったよ、よく笑ったよ。」とみなさんに喜んでいただけました。子どもたちも高齢者の方との交流で大切なことを学んでくれたのではないかと思います。
これからも、人と人との絆を大切に、誰もが安心して生活できる福祉のまちづくりへ取り組んでまいります。

平成26年度ひろしまの森づくり事業を募集します

荒れた里山林の整理や竹林の伐採、森林体験学習活動など自主的な活動を支援します。
応募できるのは、NPO法人、組合、企業、地域の自治会その他各種団体2戸以上のグループなどです。
森づくり事業を行うには、事業内容を記した提案書を平成26年7月末までに三次市吉舎支所または農政課へ提出してください。

【お問合せ】三次市農政課 電話：62-6163

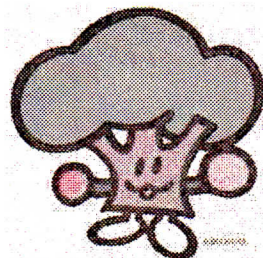

あたたかいおもてなし

吉舎町冬の体験交流会

12月21日(土)、吉舎町旅づくりの会が、初めての企画となる「吉舎町冬の体験交流会」を開催され、広島市内や尾道から7人の方が参加されました。

スタッフのみなさんは、参加者に楽しんでいただけるよう、やさしく爽やかな気配りをされていたのが印象的でした。

この事業は、吉舎町内での体験とおして、町外の人たちと吉舎町民が知り合い、交流していくことを目的としたもので、一緒にお茶を飲んだり、



一緒にミニ門松を作ったり、ご飯を食べながら吉舎町の話をしたり、街を一緒に歩いたり、一緒に楽しみながら会を進められました。

「もし、もっとたくさんの方が来られていたら、こなすことで精いっぱい、私たちがやりたかった『交流』ができず、楽しめるイベントになつていなかったのではないかなあ。」とスタッフの方は話されていました。

吉舎町のスタッフと、来てくださったみなさんで創るイベント、スタッフも楽しみながら、一人ひとりの方を大切に、会話を弾ませながら笑顔で終わることができました。

参加された方からお礼の手紙なども届き、「次回も必ず来たい!」と期待を寄せておられる様子です。確実なりピーター確保へとつながっています。



吉舎IC開通に向け

イベント実行委員会が開催されました

3月30日(日)に開催する「吉舎IC開通記念イベント」実施に向け、12月16日(月)に第1回実行委員会が開催されました。

開通記念イベントは「Xa104(きさいちまるよん)」周辺で行うことや、どんなことをするのかという、おおまかな内容が決定しました。これからはそれぞれの事業について、担当する実行委員が具体的にしていきます。

- 実行委員長 松村紘二郎(支援セ)
- 副 松田 正美(自治連)
- 副 沖田 昌子(吉舎支)

「吉舎IC開通記念」の冠を!

吉舎IC(仮称)の供用開始を、吉舎町全体で盛り上げていくため、町内で行われる大会などに「吉舎IC開通記念」の冠をつけてみませんか? 届出等は不要です。ぜひご協力よろしくお願いたします。

Xa104へ移転しました。

吉舎町商工業振興支援センターが、これまでの三次市吉舎支所隣の建物から、吉舎ふるさとプラザXa104(きさいちまるよん)へ、事務所を移転されました。今月からは本格的に事業を実施されます。

(開所時間)
10時から18時まで

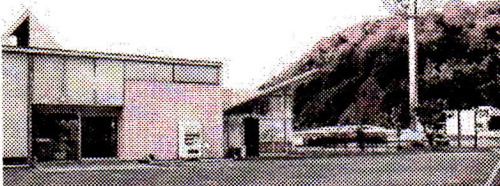

この地名 なんだい!?

お正月の間に“まったり”としてしまった脳を活性化!!
次の広島県内の地名、読めますか?
なんと、「吉舎町」も難読地名になってるんですよ^ ^

※漢字検定WEB問題集から



- ① 父石町(府中市)
- ② 比作(大竹市)
- ③ 山県(山県郡)
- ④ 行隣町(府中市)
- ⑤ 十四日町(尾道市)

- ⑥ 警固屋(呉市)
- ⑦ 遊谷(山県郡安芸太田町)
- ⑧ 河面町(府中市)
- ⑨ 因島(尾道市)
- ⑩ 戸坂(広島市東区)

- ⑪ 東雲(広島市南区)
- ⑫ 薬研堀(広島市中区)
- ⑬ 穂仁原(大竹市)
- ⑭ 吉舎町(三次市)
- ⑮ 忠海(竹原市)

① 父石町 ② 比作 ③ 山県 ④ 行隣町 ⑤ 十四日町 ⑥ 警固屋 ⑦ 遊谷 ⑧ 河面町 ⑨ 因島 ⑩ 戸坂 ⑪ 東雲 ⑫ 薬研堀 ⑬ 穂仁原 ⑭ 吉舎町 ⑮ 忠海

❀ どうなった？どうなる？あの工事 ～ 町内での事業・工事について、質問にお答えします ～

質問	進捗状況	工事内容	実施時期
市道吉舎小学校線（バイパス坂）は？	設計中	アンカー工法	2月～
市道海田原敷地線の災害復旧は？	着工準備中	ブロック・法枠工事	1月～
農地・農業用施設の災害復旧は？	査定済・設計中	農地（田）2カ所	2月～
	設計済	頭首工 1カ所	1月～3月
戸張川河床整理（土砂とり）＝県発注	着工準備中	船山橋上下流の一部	1月～3月
市道羽場谷線改良（上下川沿い）は？	着工準備中	L=160m・W=5.0m	1月～

❀ 税申告に向けて～その3～

農業所得の収支計算相談会を行います

開催日：1月27日（月）～31日（金）
 受付時間：午前9時～11時、午後2時～4時
 会場：三次市吉舎支所2階 大会議室

農業所得は、収入から必要経費を差し引いて計算する「収支計算」での申告となります。

月別集計表が整理されていないと申告相談受付ができません。

収支計算を事前に点検したい方、不明な点について相談したい方は、この機会にお越しください。

❀ のんびりほっこり三次めぐり 三次市観光公式サイト

三次市では、ホームページの「観光公式サイト」で、地域の観光情報を発信しています！

旬な話題は、「オール三次観光 公式Facebook」で観ることもできます。

Facebookを利用されていない方でもご覧いただけますので、ぜひアクセスしてみてください！



支所フロアギャラリー

安田ふれあいシャドウボックス教室作品展

展示期間：1月31日（金）まで



現在、三次市吉舎支所の1階フロアで、安田ふれあいシャドウボックス教室の作品展を行っています。

額の中の3Dアートをお楽しみください。

期間中に作品の入替えもあり、展示内容が変わりますので、何度でもお越しください。

支所へ用事がなくても、また手続きの合間でも、どうぞご覧ください。

※シャドウボックスとは、プリントを遠近法の原理に従ってカットし、シリコン樹脂を使って立体的に積み重ねることによって二次元であるプリントを三次元に見せる立体作品の事です。

吉舎ふるさとプラザ Xa104 情報

木彫工房 絃楽房 作品展

会期：1月22日（水）～2月19日（水）

時間：10時～17時 ※休館：火曜日

お問合せ：(株)暮らしサポートみよし ☎63-6335

育児サークル たんぽぽ

とき 1月28日（火）10時～12時

内容 なべパーティー 他

会場 吉舎保健センター 会費：200円程度

お問合せ：三次市吉舎支所 ☎43-3111

なかよし広場

子育て支援センターの出前広場を開催します。のびのびと遊びましょう！

とき：2月4日（火）

10時30分～11時30分

会場：吉舎保健センター

内容：「おひなさまづくり」



お問合せ：三良坂子育て支援センター
「みつばち」 ☎ 44-2136

こんにちは 吉舎図書館です

◆ 1月の新着図書案内 (11月21日～12月20日受入分)

【一般書】

これだけは知っておきたい食べもの話 板倉 ゆか子/監修(栄養)
グッドエイジングでいこう! (おしゃれ)
美しい手になるハンド&ネイルケア 木村 安気子/監修(美容)
DIYでできる壁紙リノベーション 壁紙屋本舗/監修(DIY)
宇宙兄弟(22) 小山 宙哉/著(コミック)
ランドセル俳人の五・七・五 小林 凛/著(俳句)
政と源 三浦 しをん/著(小説)
原発ホワイトアウト 若杉 冽/著(小説) など15冊

【児童書】

おやこで作ろうこどもお菓子部 福田 里香/著(りょうり)
ライ麦をたべたろばのロバート 林原 玉枝/作(よみもの)
かいぞくゴックン ジョニー・ダドル/作(えほん)
イツツ・ア・スモールワールド ジョーイ・チョウ/え(えほん)
かめまんねん ほんま わか/作(えほん)
おによりつよいおよめさん 吉田 尚令/絵(えほん) など15冊
貸出中の場合は予約もできます。どうぞご利用ください。

◆ 移動図書館車 “ころぶっくる号” 運行予定

1月14日	11時30分	～	12時30分	吉舎保健センター
	13時	～	14時	安田小学校
1月23日	12時15分	～	12時45分	カイハラ産業
	13時	～	13時45分	八幡小学校
	14時	～	14時30分	吉舎保健センター
	15時	～	16時	吉舎小学校
1月28日	13時	～	13時30分	吉舎中学校
	14時	～	14時30分	徳市自治交流センター
	16時	～	17時	吉舎保育所
2月12日	11時30分	～	12時30分	吉舎保健センター
	13時	～	14時	安田小学校

地域の皆さんにもご利用いただけます。貸出カードがあれば、簡単に貸出できます。まだ貸出カードをお持ちでない方は、訪問日に登録させていただきます。印鑑・免許証など、本人確認ができるものを持っておいでください。ころぶっくる号のご利用は、すべて無料です。

暖房消して、暖かいところに集まろう

寒さが厳しくなるこれからの季節、家の暖房を消して、図書館で過ごしませんか！

暖房を共有する「ウォームシェア」は、地球とお財布にやさしくて、出会いが生まれる楽しい活動です。図書館で「ウォームシェア」、ちょっと知的な冬の過ごし方です。

★おはなし広場★

と き: 2月1日(土) 10時30分から

テーマ: 「みんなでめくめく」

◆ 今月のひとこと

「貯金 私ね 人からやさしさを貰ったら 心に貯金をしておくの さびしくなった時はそれを引き出して 元気になる あなたも 今から 積んでおきなさい 年金より いいわよ」

「くじけないで」 柴田 トヨ/著 より



そだててあそぼう
「わた・ウタ・綿」第4回

ダンボールで作った小さな織り機を使って、葉づくりに挑戦。自分で育てたわたを、大変な思いをして糸にしましたから、糸がもつれそうになっても根気よくほどこきます。縦糸を張り、横糸を渡して、トントン。横糸を折り返してトントン。無心に作業が進みます。世界にたった一つの葉が出来上がりました！

「今日はここまで。」と、読みかけの本の間にはせながら読み進み、大作を読破してくれるとうれしいです。

春の種まきから機織りまでの4回の講座をとおして、調べて知る楽しみや本に書いてあることを実際にやってみる面白さをみんなで体験することができました。

～吉舎学校給食共同調理場～

ご家庭でも作ってみてください

ある日の給食。れんこんを使った献立です。

■れんこんバーグ (1人分)

- ・れんこん 25g
- ・牛ミンチ 10g
- ・豚ミンチ 25g } ※鶏ミンチでもよい
- ・玉ネギ 25g →みじん切りにし、炒める
- ・ひじき 0.5g →戻す
- ・酒 0.5cc
- ・塩 0.4g
- ・こしょう 0.02g
- ・卵 10g
- ・パン粉 4g

■ソース(合わせておく)

- ・ウスター 2.5cc
- ・ケチャップ 9.5cc
- ・三温糖 2g
- ・赤ワイン 2cc

■ほうれん草の和え物

■のっぺい汁 ■ご飯 ■牛乳

ほうれん草の和え物

のっぺい汁

【れんこんバーグの作り方】

- ①玉ネギはみじん切りにし、炒めておく。
- ②れんこんは大きめのみじん切り。(食感が感じられる)
- ③材料を合わせて、ねばりが出るまでこねる。
- ④適当な大きさに丸める。
- ⑤フライパンに油をひいて、ハンバーグを焼く要領で焼く。
※れんこんのみじん切りは、炒めてもいいです。
※れんこんのシャキシャキ食感がポイントです。

今回の献立の地元産

- ☆れんこん・ほうれん草→三次産
- ☆白菜・白ネギ→吉舎産(きさ・元気市)

～保健師から、赤ちゃん教室の紹介～

みんなで子育て楽しもう！！

毎月1回、吉舎保健センターで「赤ちゃん教室」を開催しています。

この教室には、吉舎と三良坂と甲奴の0歳から1歳半くらいの小さな子どもたちが集まっています。

親子ふれあい遊びや、赤ちゃん体操、離乳食のお話、お口のお話、絵本の読み語りなどなど、毎回いろいろなスタッフが皆さんをお待ちしています。

母子保健推進員さんが子守りもしてくださるので、きょうだいでお越しになっても大丈夫。

ここでは、育児のコツを学びながら、ゆったり、のんびりとした時間がもてます。

あなたの参加をお待ちしています。

せっかくだから、みんなで子育て楽しみましょーうよ！



☆次回の赤ちゃん教室☆

日時：1月14日（火）10時から11時半
※詳しくは支所保健師まで

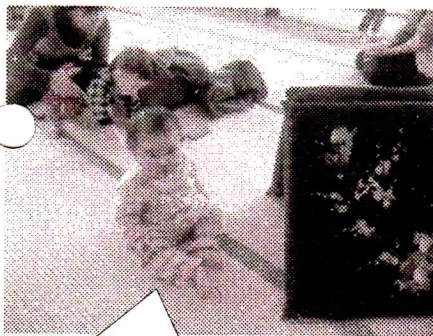

お座りができるようになったよ♪



あんよが上手♪



ケーブルテレビで放送！

「みよし元気キッズ★育てよう元気キッズ遊び」
～親子で楽しみながらできる
子ども(乳幼児期)の遊びを紹介しています～

【放送】<デジタル111Ch>

毎週(金曜日)午前9時20分～

(日曜日)午後6時20分～

※約10分間の番組です！

犬・猫の引取り

※飼い犬・飼い猫の引取りは、事前に
広島県動物愛護センターに連絡を。

☎(0848)8616511

1月21日(火)・2月4日(火)

場所・時間

○三次市役所

10時30分～

○三次市三良坂支所

11時40分～

引き取り手数料

○成犬・成ねこ(生後91日以上)

1頭(匹)につき 2000円

○仔犬・仔ねこ(生後91日未満)

1頭(匹)につき 4000円

三次市総合窓口センター環境政策課

☎6216136

し尿くみ取り

2トン車

「くみ取り日」2月3日(月)

4トン車

「くみ取り日」毎週月曜日・火曜日
(祝日をのぞく)

申込先

毎週金曜日午後3時まで

三次市吉舎支所 ☎431311

トレーニングマシンの利用

毎日8時30分から22時まで

利用できます。

場所 吉舎保健センター

◎マシン巡回指導日・金曜日

9時30分から11時30分まで

10時30分～16時が利用できない日

1月23日(木)

◎閉館時は、市役所吉舎支所の宿直
室でカギを受取りご利用ください。

三次市社会福祉協議会吉舎支所

☎4313301

きさ まるごと日程表

1月12日～2月16日

1月12日(日) 9:00～	町内剣道大会	B & G海洋センター
1月13日(祝) 13:30～	新春初笑い落語寄席 (13:00開場)	吉舎生涯学習センター
1月13日(祝) 9:00～	花文字年賀状撒収作業	敷地グラウンド
1月25日(土) 10:00～	防災教室(AED等)	吉舎コミュニティセンター
1月26日(日) 10:00～	新年お茶会	吉舎徳市自治交流センター
2月2日(日) 9:00～	八幡地区卓球大会	八幡小学校体育館
2月2日(日)	高齢者配食サービス	敷地地区
2月8日(土)	高齢者給食サービス	吉舎地区
2月9日(日) 9:00～	町内卓球大会	B & G海洋センター
2月16日(日)	高齢者給食サービス	八幡地区