

吉舎町 人口の動き
人口:4,355人(-7人 先月比) 世帯数:1,838世帯
男:2,003人 女:2,352人 (平成25年5月31日現在)
(5月届出新生児 1人) 高齢化率 41.5%

まるごと きんさい



各地域で大熱戦!

八幡地区大運動会

5月26日(日)午前9時から八幡小学校グラウンドにおいて、八幡地区大運動会が開催されました。

園児のかわいい遊戯やかっこ、児童の元気たっぷりの演技、地区対抗競技にと、多くの人たちが天候にも恵まれ楽しい一日を過ごしました。

『綱引き』、『長縄跳び』、『三段玉入れ』、『グラウンドゴルフ』には、各地区とも大熱戦が繰り広げられ大変な盛り上がりでした。

また、5・6年生は、組体操で三段タワーを披露してくれ、観客の皆さんは大拍手でした!



300人あまりが参加し親睦を深め、この運動会を楽しみました。
(野上 清治)

雨の中、歩きました 尾道・松江道

八幡自治振興会では、5月19日(日)に「中国横断道 尾道・松江線」の見学会を実施しました。

当日は、天気予報通り朝から小雨が降る天候でしたが、31名の方が参加され、三玉トンネルの前で国土交通省の杉原監督官から、事業説明や注意事項を聞いて海田原橋までの往復約2キロをゆっくりと歩きました。

橋の上から見る吉舎の街並みは、普段見ることのない素晴らしい景色でした。(雨が降っていただけばもっとよかったです)

参加された方からは、『良かったです、二度と経験することはないでしょうから』と喜んでいただきました。

トンネル内で休憩していた時、参加者の小学一年生の女の子もさんより、『トンネルの壁面に、30と表示してあるのは何ですか?』と質問がありました。

説明によると、これはトンネルの壁面の厚さで、『30』は岩盤等があり硬いところ、『35』は普通の所の厚さだそうです。

行事にご協力頂いた国土交通省、工事関係者の皆さん、雨の中大変お世話になりました。
(野上 清治)



ヨガ教室でスッキリ爽快に!

毎週火曜日の朝10時15分から11時までの45分間、吉舎コミュニティセンターでヨガを習っています。

平成19年12月に5人でスタートしましたが、現在はメンバーが13人になりました。

老化に逆らった美しい体型、転んでも怪我をしない体づくりをめざしています。

ヨガの美しいポーズとは程遠いですが、姿勢がよくなり、身軽に動けるようになってたと感じています。

肩、股関節などの痛みに効果がでたと喜んでいる方もおられます。

家では絶対にしないポーズもあります。(笑)

少し汗ばむ程度の運動で、身も心もスッキリ爽快になりますよ。(広山 真美子)

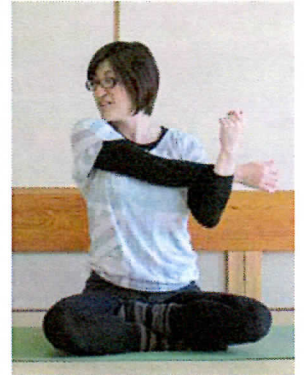

♪高く泳ぐよ!このぼりっ! 徳市の青空を気持ちよく!

4月21日(日)、「徳市を元気にする会」のメンバーが、吉舎徳市自治交流センターへ、こいのぼりを揚げてくださいました。

山あいの青空をバックに、風のある時は、とても気持ちよく、高く高く泳いでいます。しばらく眺めていると、ボーとしてしまいましたが、子どもたちの成長を見守ってくれていますよ。(中倉 政子)



徳市にぴったたり!

交流センターへ看板設置



改修工事の終わった吉舎徳市自治交流センターへ、制作者本人が看板を設置してくださいました。

徳市を思う気持ちがとても温かく看板に表現されています。

徳市住民ならではの作品だと思います。

(中倉 政子)



吉舎小運動会開催

5月20日(月)、一日順延になったものの、好天に恵まれた吉舎小学校グラウンドに、子どもたちの元気の良い声が響き渡りました。(佐伯 啓子)

安田の合同春季運動会

5月26日(日)、合同春季運動会が開催され、約150人の参加がありました。一週間前とはうって変わって、絶好の運動会日和でした。「保育所の子どもたちはよう踊るのー、かわいいのお」「一輪車、じょうずに乗るのー、チー



ムワークがええのー」中学生が準備やら競技やら、ようやってくるのー」とみなさん、競技・演技をする子どもたちの元気な姿に感動するとともに、家族・地域のふれあいができた思い出に残る素晴らしい一日となりました。(溝上 洋)



ブッポウソウ飛来!
5月上旬、東南アジアからブッポウソウが飛来して

きました。7月上旬になったら、巣箱の雛にエサを運ぶ親鳥たちの姿を観察することができそうです。きれいですよ。ぜひブッポウソウに会いに安田においでください。(溝上 洋)



撮影紙川一真 (溝上 洋)

歩いたよ! 観たよカザグルマ
5月9日(木)、安田地区社会福祉協議会と安田自治振興会(つきあい隊)の共催で、「カザグルマ観賞ウォーキング」を行いました。

安田コミュニティセンターから、目的地の堀越集落まで往復約6kmのコースを、区民19人が歩き、カザグルマを観賞しました。「初めて観たよ。きれいやねえ。」「テッセンとは違うんじやねえ。」

と、みなさん喜んでおられました。次回のウォーキングは建設中の「尾道松江道」を予定しております。(溝上 洋)

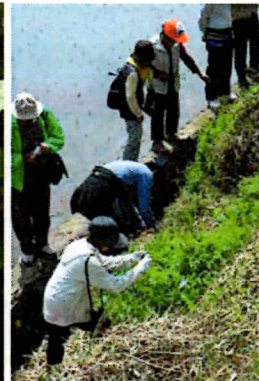

第一回 広島新県美展 入選者決まる!

広島県美術展をリニューアルした第一回新県美展に、吉舎町から5名の方が入選されました。吉舎生涯学習センターで活動されている富士原教室と写真クラブのメンバーです。

おめでとございませう。なお、地元の入選作を展示する巡回展は、7月17日から21日まで、美術館あとあい・きさで行われます。皆様、ぜひお出かけください。

「書と油彩」 心に響く二重奏 丸本武司(書)・ 松田信正(油彩) 二人展

この展覧会は、書と油彩、二つのジャンルの作品世界が会場に広がる催しです。

墨に想いを託し、独自の境地に筆を運ぶ丸本武司氏(書・三次市向江田町)と、県北の自然を限りなく愛し、詩情豊かに表現し続ける松田信正氏(油彩画・同 有原町) 両作家の作品をご紹介します。

二つの世界が融合した魅力あふれる企画にご期待ください。

とき 6月14日(金)

10時~17時 月曜日休館

ところ

美術館あとあい・きさ
入館料 一般 400円
65歳以上300円
高校生 200円

※中学生以下及び障害者手帳など所持者・介助者は無料

〈絵画系〉

富士原教室

中村 浩子

坂本 麻理

〈写真系〉

写真クラブ

佐々木 襄

石井 俊三

家本 薫一

(敬称略)

(松田 正美)



これが割れたらお弁当だ!



かわいい園児のダンス
赤あげて 白さげて

2013/05/26 09:22

敷地の大運動会



さあ～ はじまり
大会副会長を先頭に選手入場

2013/05/26 09:01



アンパンマン、トトロ、花嫁さん・・・うまく仮装できました

優勝 下矢井・右谷チーム
準優勝 一の渡・梅の木・一日市チーム
第3位 小林・ヲ組チーム



女性対男性 綱引き・・・
結果は互いに1勝 引き分け



地区対抗のグラウンドゴルフ
・・・さて結果は?



恒例のリームころがし
この競技は年配の方が上手です!

絶好の運動会日和! 5月26日(日)、敷地自治振興会と敷地保育所合同の運動会を開催しました。この日は敷地では農作業も一休み。多数の参加で盛り上がりました!
(大上 清隆)



小中学生の障害物リレー
・・・前が見えません

敷地ホタル祭 6月15日(土) 19:00～ 片野力組集会所 (雨天の場合中止)

ふれあい祭り

吉舎町の夏の風物詩～2,000発の花火と川面を彩る大小の灯ろう～

第26回吉舎ふれあい祭り

8月15日(木) 開催

主催: 第26回吉舎ふれあい祭り実行委員会

作品を募集します
描こう・撮ろう
ふるさとの風景!

今年も夏休みが近づいてきました。自分でお気に入りの場所を選んで写真したり、写真に収めて応募してください。

- ・種目 写生または写真
- ・対象 幼児、小・中学生及び高校生(審査の対象にはなりません。家族や大人も出品できます。)
- ・応募締切 7月24日(水)
- ・参加料 無料

・その他、写生の作品サイズや画材は自由です。(画用紙が必要な方は、申し出てください。写真、葉書サイズ以上のもの。審査により入賞者を表彰し、全点を美術館あーとあい・きさに展示します。)

・展示期間 7月27日(土)～8月25日(日)

・作品提出先(問合せ先) 美術館あーとあい・きさ (☎43・2231)
吉舎町自治振興連合会 (☎43・2231)

きこ・よいと、音階通信

城跡の歴史に思いを馳せながら、南天山城は戦国時代この地方を支配した和智氏の本拠で本格的な山城です。

城跡への道は、清正公神社の中を通り抜けて取り掛かる登山道をお勧めします。赤いテープを目印にやや急な坂道や緑のトンネルを登ると、尾根に沿って郭(削平地)が何段もあり、土塁、井戸跡、堅堀などの立て札が立っています。さらに三の丸、二の丸、本丸へと約40分まで辿り着きます。残念ながら現時点では、植林の原木や雑木が茂り、眺望が良くないうえに、間伐材の散乱した場所も多々あります。しかし、城跡の歴史に思いを馳せながら、心地よい登山の達成感を味わうことができます。南天山城跡を吉舎町民の「憩いの場、学び遊びの場」にするため、有志の方々が協力して、少しずつ整備中です。今後とも眺望等の環境整備のためには色々課題があるそうです。一人でも多くの人たちの思いと協力の力がりを願っています。城跡の現況を体感するためにも、探訪に出かけてみませんか。

(永山 洋子)

子どももお年寄りも がんばりました

・中四字区民運動会、
5月26日(日)、絶好の運動
会日和に恵まれ、中四字区民運
動会を吉舎小学校グラウンドに
おいて開催しました。

早朝から会場準備を行い、三
次市の総合健診促進ののぼりな
ども立てられ、矢井地区の子ど
もの選手宣誓により演技を開始
しました。

ラジオ体操で全員準備運動を
した後は、輪投げ、玉入れ、男
女に分かれての綱引き、徒競走
など子どもたちの応援にも熱が
入りました。

盛り上がりは地区対抗のリ
レーで総合優勝は矢井チームで
した。

最後に吉舎音頭を踊って締め
くくり、半日を楽しみました。
(早川 安明)



チャレンジングデー

2013

ノルディック・ウォーキングにチャレンジ!

5月29日(水)、チャレ
ンジデーに合わせて、吉舎
町自治振興連合会主催のノ
ルディック・ウォーキング
体験会を開催しました。

朝から降りしきる雨に、
吉舎公園まで行くのは無理
かと心配していましたが、
開始時刻の午後4時ごろに
は薄日も差し始め、集まっ
てくださった50名の方々に
ポールを使って実際に歩い
て体験をしていただくこと
ができました。

「ノルディック・ウォー
キングはやってみたいけ
ど、どうやって歩くの?」
「ポールは買ってみたいけ
ど正しい使い方が知りた
い!」と皆さん興味津津。
講師の先生のお話が終
わって準備体操をして、い
ざ出発。

皆さんそれぞれのペース
で吉舎公園まで歩かれまし
た。
公園ではポールを使った
色々なストレッチも教えて
いただき、学習センターに
帰って来てから、早速ポー
ルを注文する方もおられま
した。

この体験会が、運動を始
めるきっかけになればと思
います。(松田 正美)



きさ安田パークゴルフ場



スポーツ吹矢体験会

チャレンジングデー

平成25年度 吉舎町自治振興連合会 予算書

平成24年度 吉舎町自治振興連合会 決算書

一般管理費			
収入		支出	
科目	金額	科目	金額
自治活動助成交付金	9,305,400	報酬	284,000
負担金／雇用保険	52,815	給料	5,580,000
〃／個人負担金	0	雑給	0
参加費等	280,000	職員手当等	288,000
寄付金	0	共済費	1,670,000
諸収入／銀行利息	5,646	報償費	27,000
〃／雑入	50,000	旅費	20,000
エコステーション助成金	170,000	交際費	15,000
基金繰入金	2,000,000	需用費／消耗品	475,804
繰越金	488,139	〃／燃料費	40,646
		役務費／通信費	16,000
		〃その他保険	336,000
		委託料	158,550
		負担金	220,000
		活動費	3,221,000
		(内訳) 連合	(652,500)
		吉舎	(688,000)
		安田	(370,500)
		中四字	(425,000)
		敷地	(407,000)
		八幡	(490,500)
		徳市	(187,500)
合計	12,352,000	合計	12,352,000
指定管理費			
収入		支出	
科目	金額	科目	金額
繰越金	1,228,489	給料	5,119,000
指定管理費	18,602,000	報償費	755,350
施設使用料	845,581	需用費	8,788,682
雑入	98,483	役務費	928,761
社協	300,000	委託料	1,643,733
		使用料及び賃借料	1,462,447
		備品購入費	1,690,580
		公課費	686,000
		次期繰越	0
合計	21,074,553	合計	21,074,553

一般管理費			
収入		支出	
科目	金額	科目	金額
自治活動助成交付金	9,817,150	報酬	232,000
負担金／雇用保険	52,815	給料	5,475,000
〃／個人負担金	3,000	雑給	49,700
参加費等	282,000	職員手当等	279,000
寄付金	20,000	共済費	1,663,517
諸収入／銀行利息	5,034	報償費	21,575
〃／雑入	51,362	旅費	14,800
エコステーション助成金	173,340	交際費	10,000
基金繰入金	1,700,000	需用費／消耗品	465,354
繰越金	574,307	〃／燃料費	36,866
		役務費／通信費	14,560
		〃その他保険	335,580
		委託料	0
		負担金	213,204
		活動費	3,379,713
		(内訳) 連合	(809,783)
		吉舎	(689,210)
		安田	(370,440)
		中四字	(425,160)
		敷地	(407,160)
		八幡	(490,400)
		徳市	(187,560)
		次期繰越	488,139
合計	12,679,008	合計	12,679,008
指定管理費			
収入		支出	
科目	金額	科目	金額
繰越金	1,232,805	給料	5,039,400
指定管理費	18,602,000	報償費	743,190
施設使用料	834,530	需用費	8,221,255
雑入	94,234	役務費	900,234
社協	300,794	委託料	1,566,555
		使用料及び賃借料	1,458,540
		備品購入費	1,446,700
		公課費	460,000
		次期繰越	1,228,489
合計	21,064,363	合計	21,064,363

平成25年度 農業労災互助会 予算書			
収入		支出	
科目	金額	科目	金額
掛金	922,500	補償金	370,000
責任準備金	13,338,454	事務費	280,000
受取利息	12,046	会議費	70,000
		責任準備金	13,553,000
合計	14,273,000	合計	14,273,000

平成24年度 農業労災互助会 決算書			
収入		支出	
科目	金額	科目	金額
掛金	888,000	補償金	355,240
責任準備金	13,126,997	事務費	263,417
受取利息	11,114	会議費	69,000
		責任準備金	13,338,454
合計	14,026,111	合計	14,026,111

農業労災互助会 平成24年度補償金支払い状況

合計 355,240円

- 果樹剪定 1件
- 草刈 3件
- その他 3件
- 計 7件



吉舎町自治振興連合会 理事会開催

平成25年度の吉舎町自治振興連合会・理事会を、5月16日（木）吉舎生涯学習センターで開催しました。
 平成24年度決算、監査報告に続いて、平成25年度予算説明があり、承認されました。
 その後、「活力ある地域づくり総合支援事業」の補助金申請状況、吉舎ふれあい祭りに係わる件について討議されました。
 今年度も元気な吉舎町になるよう、精一杯取り組んで行きたいと思っております。
 (松田 正美)

こんにちは 吉舎図書館です

◆ 6月の新着図書案内(4月21日～5月20日受入分)

【一般書】

できることを少しずつ
とーちゃんだからできる魔法の子育てBOOK
あなたの人生を変える睡眠の法則
世界の変なトイレ モーナ・E.
PPバンドで編む毎日使えるプラかご
なめこはんどめいどBOOK
シニアの簡単1人分ごはん
なるほど便利！くらしで使えるスマホ&タブレット
ボランティアバスで行こう！
タマネギのひみつ。

香山 リカ／著 (人生訓)
川井 道子／監修 (子育て)
菅原 洋平／著 (睡眠法)
グレゴリー／著 (衛生設備)
高宮 紀子／著 (手芸)
Beeworks／監修 (手芸)
(料理)
岡嶋 裕史／著 (通信)
友井 羊／著 (小説)
黒柳 徹子／著 (エッセイ)
など、35冊

【児童書】

暗闇みの中のきらめき マイヤリーサ・ディノ／作 (でんき)
かたつむりのひみつ (いきもの)
はしをつくる ライアン・アン・ハン／著 (どぼく)
マリアさんのトントントンタ 角野 栄子／文 (よみもの)
うしろのダメラ あきやま ただし／作 (えほん)
オオカミがとぶひ ミロコ マチコ／著 (えほん)
およぐひと 長谷川集平／著 (えほん)
さかさまになっちゃうの クレア・アレクサンドリア／作 (えほん)
しろくまのパンツ tupera tupera／著 (えほん)
わんぱくだんのまほうのじゅうたん ゆきの ゆみこ／作 (えほん)
など 39冊

貸出中の場合は予約もできます。どうぞご利用ください。

◆ 移動図書館車 “ころぶっくる号” 訪問予定

6月11日 (火)	午前11時30分～12時30分	吉舎保健センター
	午後 1時 ～ 2時	安田小学校
6月25日 (火)	午後 1時 ～ 3時	吉舎小学校
6月27日 (木)	午後12時15分～12時45分	カイハラ産業
	午後 1時 ～ 1時45分	八幡小学校
	午後 2時 ～ 2時30分	吉舎保健センター
	午後 3時 ～ 3時30分	徳市自治交流センター
	午後 4時15分～ 4時45分	吉舎中学校

地域の皆さんにもご利用いただけます。貸出カードがあれば、簡単に貸し出しできます。
まだ貸出カードをお持ちでない方は、訪問日に登録させていただきます。【登録・利用は、無料です。】
印鑑・免許証など、本人確認ができるものを持っておいでください。お気軽にご利用ください。

12日(日)に開催しました。
わたクイズの答えを見つけた時のワクワクと、分かつたことを人に伝える時のドキドキと、種をまく時のほっこりを体験できたひとときでした。
種は、参加者のおうちで芽を出し、ただ今成長中です。
図書館入り口にも一鉢あります。ご覧ください。いろんな花に会えるか、今から楽しみですよ。



わたクイズの答えを見つけた時のワクワクと、分かつたことを人に伝える時のドキドキと、種をまく時のほっこりを体験できたひとときでした。

◆ ふわふわの綿を育てています

そだててあそぼう『わたウタ・綿』第1回を、5月12日(日)に開催しました。

移動図書館車「ころぶっくる号」が、町内を巡回中。たくさんのお会いがあります。6月もお楽しみに！



♪ 移動図書館車 “ころぶっくる号” の訪問を希望される地域・グループを募集中

第2火曜日、第4火・木曜日に吉舎町内を運行しています。訪問を希望される方は、吉舎図書館までお申し付けください。

★おはなし広場★
とき 7月13日(土)
10時30分から
テーマ 「うみへ・やまへ、でかけよう！」

◆ 今月のひとこと

「子育てのきほんおさらい
こ 答えはこどもの中にある
そ 「そうだね」と気持ちを受け止める
だ ダダをこねても怒らず観察する
て 手をちよっと止めて話を聴く
の のどかな気持ちで繰り返す
き 決めつけず、「私メッセージ」で伝える
ほ 本人から答えが出るよう問いかける
ん 「ん？」と、ときには沈黙する」
「漫画『よつばと』にも学ぶ
とーちゃんだからできる魔法の子育てBOOK」
井川道子／監修 より

三次市吉舎支所

電話 431311
Fax 4313062

剣士集う

日影館館祖祭記念近県剣道大会

4月29日(祝) 県立日影館高等学校
体育館において、「第40回日影館館祖
祭記念近県剣道大会」が盛大に開催さ
れました。

大会は団体戦で、中学生以上の部
は、県内で唯一行われる勝ち抜き方式
によるものです。



【大会結果】

- 小学生の部：出場39チーム
優勝 黒瀬剣道教室(東広島市)
- 中学男子の部：出場39チーム
優勝 府中央中央剣道クラブ
五人抜き3人(安芸郡府中町)
- 中学女子の部：出場15チーム
優勝 東城中学校
五人抜き1人(庄原市)
- 高校男子の部：出場44チーム
優勝 神辺旭高校A
五人抜き5人(福山市)
- 高校女子の部：出場20チーム
優勝 興譲館高校A
五人抜き2人(岡山県井原市)

吉舎町高齢者・児童等支援連絡会議

いいとこみつけた!

ほっこりスポーツ紹介
パタパタ。かわいい足音を鳴らして、初
めてのお客様がご利用くださいました。

こは市役所吉舎支所「キッズコーナー」。
5月に支所内の玄関横に子どもさん用のス
ペースができました。

お父さんと一緒に支所に来られ、お父さん
が用事をされている間、2人で仲良く遊んで
待つておられました。

子どもさんのかわいい姿や声に、周りの大
人は「こり!!」

「かわいいね」「元気が出るよね」と。
子どもさんが来られて、ゆっくりしてもら
えるスペースです。

どうぞご利用ください。



「初めてのかわいいお客様!!」(^_^)
(吉舎支所 キッズコーナー)

市政懇談会を開催します

年に1度の懇談会、みなさんお誘い合
わせてお越しくください。

日時：7月4日(木)
午後7時～9時
場所：吉舎生涯学習センター

吉舎会場のテーマ

～ 地域資源を活かした まちづくり ～

ドクターヘリの本格運用

5月1日から、広島県の医療用ヘリコプター(ド
クターヘリ)が運用開始されました。

患者の状態により、消防署からドクターヘリを
要請します。

吉舎町内のヘリポートは、日影館高校のグラウ
ンドです。

防護柵補助について

三次市鳥獣被害防護柵設置事業の事務手続き
が変更になりました。※太字部分に変更箇所

- 1 補助金交付対象要件の追加
- 2 補助対象経費の変更
・ 税抜きの資材費が対象
- 3 交付申請時の提出書類
・ 申請書・見積書の写し・実施(予定)位置図
- 4 実績報告時の提出書類
・ 実績報告書・領収書の写し・完成写真

この植物なあに？

安田子ども自然ガイド

4月26日(金)、安田小学校児童による「安田子ども自然ガイド」に参加しました。地域の方や保護者を対象に、安田を散策しながら、児童が植物等について説明してくれます。

スマシ、一輪草、フキ等の聞きなれた植物から、ムラサキケマン、シヨウジョウバカマ、マムシ草等初めて見聞きするような植物もありました。

「サトイモ科の多年草です。」「偽茎の模様がマムシを思わせることから名前がつけました。」など。マムシ草

児童が、植物の名前や仲間・特徴について、それぞれ調べた事を説明。

身近にある自然を学ぶことで、地域や環境に関心を持つことができる、素敵な機会だなと感じました。



疑問に思ったことはみんな遠慮なく質問しました。



マムシ草
イラスト: Asahi

どうなった？ どうなる？ あの工事

～ 町内での事業・工事について、質問にお答えします ～

質問	担当課	状況
辻・徳市地区簡易水道事業の進捗状況は？	水道局水道課	◆浄水場等の電気設備工事一式を入札準備中 ◆排水管敷設工事(φ50～150mm L=2,540m)設計中 →県道 吉舎豊栄線 水口橋付近まで埋設予定
八幡の宮平橋が架け替えられるって聞いたけど？	広島県北部建設事務所工務課	◆橋台工事に着手予定 (平成25年度～26年度で兩岸の橋台工事予定)
毘沙門橋の改修工事はいつするの？	建設部土木課	◆10月以降、下部工・上部塗装等工事に着手予定
巴橋の改修工事は上部だけで終わり？	建設部土木課	◆10月以降、下部工等工事に着手予定
林道黒鞆線は進んでるの？ いつ開通するの？	産業部農政課	◆土工・路盤工他(L=280m)の入札準備中 ◆平成26年当初全線開通予定
尾道松江線工事の進捗状況は？	国土交通省中国地方建設局	◆土工・橋梁工・舗装工他の工事中 →平成25年度末 吉舎IC(仮称)まで開通予定

子育てほっとサロン お友だちを誘って気軽にどうぞ

とき 7月18日(木) 10:00～

内容 「水遊び」

会場 吉舎保健センター

会費 1家族200円

吉舎地域母子保健推進員

お問合せ：三次市吉舎支所

☎43-3111

なかよし広場

子育て支援センターの出前広場を開催します。のびのびと遊びましょう！

とき：7月2日(火)

10時30分～11時30分

ところ：吉舎保健センター 和室

内容：「七夕かざり」作り

お問合せ：三良坂子育て支援センター

「みつばち」☎ 44-2136

吉舎ふるさとプラザ Xa104情報

細川由紀子シャドウボックス教室作品展 開催中！

会期：6月30日(日)まで ※休館日：火曜日 時間：10時～17時

チャレンジデー

2013

ぐるりん吉舎町

たくさんのご参加、ありがとうございました。

吉舎



八幡



徳市



敷地



安田



マシン・トレーニングルームを無料開放しました。

各地区のコミュニティセンターや自治交流センターを粟根保健師が回り、元気はつらつラジオ体操やリズム体操を行いました。

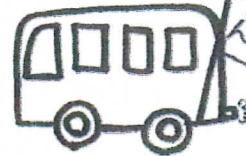

毎日の運動のきっかけに

今回のチャレンジデーが、これからの毎日の10分間の運動のきっかけになればいいですね。
新しいスポーツへの挑戦もぜひチャレンジしてみてください。

能代市

人口 58,919人
参加者 15,575人
参加率 26.4%

三次市

人口 56,656人
参加者 18,325人
参加率 32.3%

吉舎町の結果

参加者 1,725人
(人口 4,374人)

参加率 39.44%

犬・猫の引取り

6月18日(火)・7月2日(火)

場所・時間

○三次市役所 10時30分～
○三次市三良坂支所 11時40分～

引き取り手数料

○成犬・成猫(生後91日以上)
1頭(匹)につき 2,000円
○仔犬・仔猫(生後91日未満)
1頭(匹)につき 4,000円

三次市総合窓口センター環境政策課
☎6216136

し尿くみ取り

2トン車

「くみ取り日」 7月1日(月)

4トン車

「くみ取り日」毎週月曜日・火曜日
申込先 (祝日をのぞく)
毎週金曜日午後3時まで
三次市吉舎支所

☎4313111

トレーニングマシンの利用

毎日8時30分から22時まで
利用できます。

場所 吉舎保健センター

◎マシン巡回指導日・金曜日

9時30分から11時30分まで
一日中利用できない日 6月27日
12時～16時が利用できない日
毎週月・木曜日

◎閉館時は、市役所吉舎支所の宿直室でカギを受取りご利用ください。

三次市吉舎支所

☎4313111

きさ まるごと日程表

2013年6月16日～7月15日

6月22日(土) 10:00～	徳市地区防災訓練	徳市地区
6月22日(土) 15:00～	ホテル祭り	いこいの森
6月22日(土) 19:00～	敷地区民ソフトバレー大会	敷地体育館
6月28日(金) 10:00～	きさ楽生塾開講式 津森副市長講演	吉舎生涯学習センター
6月30日(日) 8:00～	八幡コミュニティセンター周辺環境美化活動	八幡コミュニティセンター周辺
6月30日(日) 9:00～	ミニ運動会 [吉舎自治振興会主催]	吉舎中学校体育館
7月4日(木) 19:00～	平成25年度三次市市政懇談会	吉舎生涯学習センター
7月7日(日) 8:00～	敷地プール清掃&救急法講習会	敷地プール&寿会館
7月7日(日) 17:00～	セタソフトボール	安田小学校グラウンド