

吉舎町 人口の動き
人口:4,481人(-15人 先月比)
男:2,063人 女:2,418人
世帯数:1,849世帯 (平成23年5月1日現在)

まるごと きんさい

みんなで鯉のぼりを揚げました



敷地自治振興会では4月16日(土曜日)敷地グラウンドで、地区の皆さん約60人の協力で、敷地保育所園児が作ったかわいいうなぎのぼりや、赤・青・黒の色とりどりの鯉のぼり44匹を敷地の空に揚げました。
区民の健康と子供の成長を願いながら、今回は東日本大震災の被災地復興も願い、「ガンバレ 日本」の横断幕も作り一緒に揚げました。

(大上 清隆)

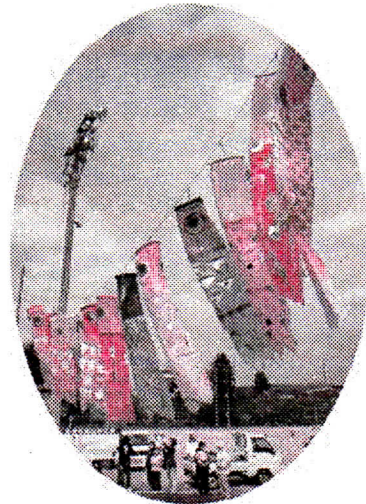

『3B体操』を

一緒に始めましょう

日頃の運動不足の気になる人から、「八幡で何かストレッチのような無理のないことで、体を動かす機会を作ったらどうか」と言うつぶやきがあり、実現へと向かいました。

初回は、無料体験・・・いろいろな運動を、音楽に合わせて仲間と楽しく遊戯をしているといった感覚で

時を過ごす体操です。なのに次の日、体にアレツという変化を感じるのです。3Bの用具(ボール・ベル・ベルダー)を使用することで、身体にやさしく、より効果的に、知らず知らずのうちに、筋肉を使っていたのだと感じます。藤井佐恵子先生が言われるには、肩こり腰痛の解消、体をひきしめる効果もあるそうです。皆さんも一緒に楽しみましょう。

日時 第一・第三 木曜日

午後七時半～午後九時

場所 八幡コミュニティセンター
お問い合わせは 八幡コミュニティセンター 電話四三・二五六六

(高下 亮子)

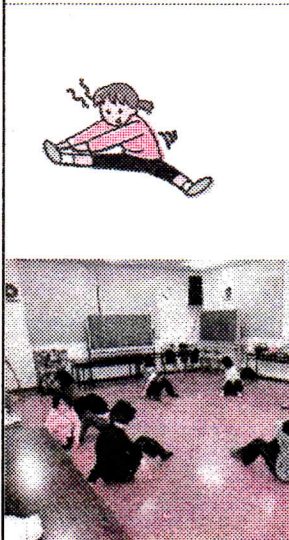

しめやかに戦没者 追弔法要営まれる

徳市自治振興会では、3月6日(日曜日)に徳市長寿会の主催により徳市コミュニティ集会所で戦没者追弔法要が営まれました。当日は、戦没者遺族をはじめ約30名の出席がありました。野曽原一三さんの読経で全員が唱和したあと、世羅町安田の円超寺住職による法話を聞き、戦没者を偲び慰霊をいたしました。



徳市地区では、第二次世界大戦(太平洋戦争)において19名の方々が戦死されています。野曽原一三さん(89)は、「男の同級生7名のうち、生きて還れたのはわずか2名だった。私は海軍に属して航空母艦『飛躍』に乗船していたが、魚雷攻撃を受けて沈没したため、海に投げ出された。海上を4時間漂流するなど悲惨な目にあいながらも、無事生還できた。生きてい

て本当に良かった」と話されています。同じく海軍に属していた晩田千二さん(90)も、「生きて還れたのが不思議なくらい」と感慨深い面持ちでした。

(野曽原 暢)



「歩いて歩いて ふれあい健康づくり」

吉舎自治振興会福祉部も新体制となり行事の開始です。

平成23年4月10日(日曜日)午前7時30分「今年も自分の体力に合わせ歩いて歩こう! 継続は力なり」と吉舎コミュニティに25名の参加者が集合。

軽くストレッチ。今回の行き先『古市善逝寺』野山の草花と古刹を訪ねての説明を聞き出発。道中、上を歩いて...

桜々咲きたしたね!
こぶしく山に沢山あるね。

よー咲いて!

つつじも蓄かたいね!
下を向いて...

土筆も出るとる出とる。

まだ食べとらんのだよ!

路のとうまあ背が高こうなって

花が咲いとるわ!

わらびくえつ! もう出とったん!

など おどろいたり感心したり...

足元のかわいい花にほほえんでやさしい気持ちをつぱい吸い休憩には水分補給。

物知りガイドさんに耳を傾け、キョロキョロおしやべりしながら約1時間半、万歩計の歩数も平均5千歩歩きました。

さわやかな朝 ほんのりいい汗

い笑顔(笑) 早起きは三文の得 一緒に歩きましょう!

(鑑坂 美恵子)



ダルマガエル保護池改修

このたび、ダルマガエル保護池の改修整備工事が完了しました。

昨年度、「絶滅危惧種ダルマガエル保護・保全活動」に対して宝ホールディングス株式会社から頂いた『公益信託タカラ・ハーモニストファンド』助成金を利用し、安田絶滅危惧種保護会会員により改修工事を行いました。旧設備のままでは、「特定外来生物アライグマ」・サギ類等の侵入を完全には防ぐことができず、保護池内のダルマガエルをほぼ全滅させられてしまいました。今回の改修工事での問題も解決し、保護の強化ができたと思われます。

今後継続して、更なる保護活動を進めたいと思いますので、地域の皆さまのご協力をお願いします。

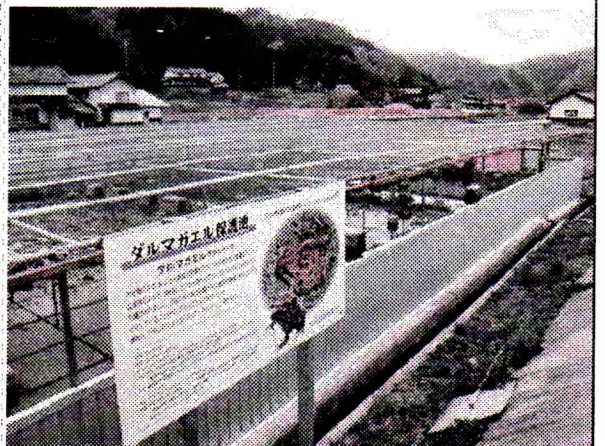

(溝上 洋)

八幡小学校入学式



平成23年4月6日(水曜日)八幡小学校入学式が執り行われました。今年度は6名の新生があり、同じく今年度より赴任されました大澤博校長、多くの来賓の皆様から、歓迎の挨拶を戴き小学校生活への第一歩を踏み出しました。これから多くのことを学んで、八幡の力となってくれる日を心待ちしています。

(廣畑 義行)

初めての体験 自転車通学

徳市分校を3月23日に卒業した3名の児童が、買ってもらったばかりの真新しい自転車で、3月29日(火曜日)に吉舎中学校までの自転車通学を初めて体験しました。

徳市から中学校までの約8kmは、交通量が多い区間や自転車道が整備されていない箇所もあり危険がいつぱいあります。そのため、分校児童と中学生で構成している徳市若葉会では、伝統的に中学一年生が新一年生を自転車で実際に先導して通学路を教えてくださいます。今年度は、岡永真衣さんが、先導してくれることになりました。

朝9時に徳市ふれあいセンターを一列縦隊で出発した4名は、途中の八幡小学校までは交通量も比較的少ないため、のどかな田園風景を楽しみながら進んで行きましたが、国道184号へ入ると、それまでの交通量とは格段の違いにびっくりしました。ダンブなど大型車がうなりを上げて通過しています。岡永さんが「道を横切る時は横断歩道を渡るんよ」などと適切に指導してくれ、児童たちも分校で学んだ交通ルールを再確認しながら進んで行きました。その後4人は、吉舎バイパスを経由して9時45分に中学校へ全員無事に到着しました。これからも気を付けて通学してください。

(同行取材 野曾原 暢)



中四字自治振興会

たけのこ祭を開催



4月29日に、4回目となるたけのこ祭を開催いたしました。今年度はたけのこが生えるのが遅く、開催日程を決めるのに苦労致しました。

昨年の夏の異常気象に加え雨も少なく、冬の寒さのためかな？やっとなか、冬の間は春爛漫の季節感を生きた、たけのこ春爛漫の季節感を満喫いたしました。

今年のたけのこ祭りは、大型連休の初日とあって参加者の人数がどうかな？と心配でしたが、80人を超える多くの皆さんに参加をいただきシシ肉のバーベキューに焼たけの



スポーツ吹き矢

体験交流会

4月20日(水曜日)19時30分より、吉舎保健センターで、「スポーツ吹き矢体験交流会」を開き、2名の体験希望者と吉舎スポーツ吹矢同好会の会員合わせて総勢7名で楽しみました。当同好会は毎週水曜日から朝9時30分〜11時30分、生涯学習センターロビーで練習をしています。気軽に見学、体験してみませんか。お待ちしております。

(山本 春美)



パーフェクト(35点)! 明賀勝弘さん



(溝上 洋)

吉舎町の十三か寺編 第十回
まちづくりを考える

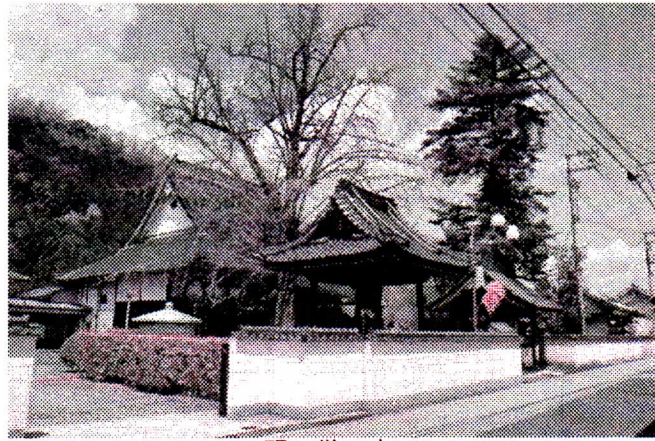

明覚寺

今回は吉舎町吉舎七日市にある浄土真宗本願寺派明覚寺です。不二川公勝住職は、現在本願寺築地別院の輪番をされている関係で、留守が多く、なかなかお会いすることができなかつたので、文書で回答していただきます。

○お寺の由緒を教えてください。
●元亀二年（1571）、京都から明勝法師を招いて創建。吉舎の大火で二度全焼。過去帳は約300年前まで存する。備後の真宗宣布は、福山市山南の光照寺から始まり、184号線を北上、当寺は三次町照林坊の末寺となる。

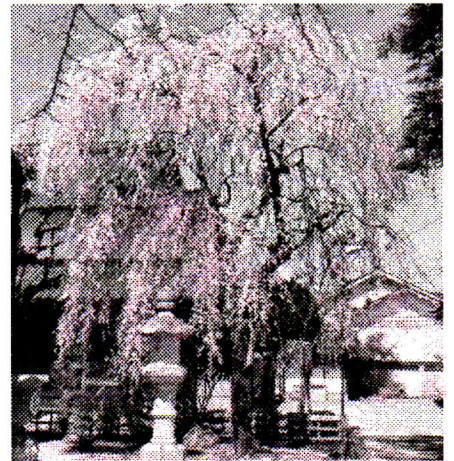

しだれ桜

○お寺の特徴を教えてください。

●“人類永遠の福祉に貢献する”と云う理想（本願寺教団）を実現するために常時親鸞聖人（釈尊→ナーガルジュナ（龍樹）→バスバンス（天親）→曇鸞→道綽→善導→源信→法然を継いで）の著書（教行信証）を人々に伝えることを目的として、地域社会に存在しつづける。見るべきものは特に挙げられませんが、“講堂道場礼すべし”との親鸞さまのおことばから、本堂は礼拝の対称。

○吉舎町を活性化するためには

●他所と比べて、活性・不活性を云うわけですから・・・。ただ閉塞感があつて、もつと人の賑いを望むのなら、お金をかけて、行事をしつづけることになるのは・・・。
気候として温暖である、宗教的情緒がある、家族とともに住める。この三つが長い目で見て活性化につながると思われます。リーダーが旗を振って出来るのか、各々が自覚して行動するかでしよう。

エリアとしての活性化を目指す、吉舎町と似た町村は、沢山あります。この町や村に共通する商・工・農、教育などをいくつかの共通項でつないで、年に一度位集まって、それぞれの良いところを共有して発展させることも当面やって見てはいかがでしょうか。
座り込んだ者は立つ、立つたら前へ歩みつづける。選択肢はいろいろあつた方がいい。



不二川公勝住職

※不二川公勝住職、お忙しいなか
ありがとうございます。

（升田 芳樹）

ピオネットパソコン講座
インターネット活用実践コース

インターネットを使ってネットショッピングを体験したりメールへの写真添付をします。

※対象は文字入力ができる方です

日時 5月23日(月)～26日(木)までの4日間 午後 2時～4時

定員 10名

場所 吉舎生涯学習センター 2階 研修室B

申し込み問い合わせはこちら

株式会社 三次ケーブルビジョン

TEL 0120-307-344

携帯電話から 0824-65-2211

受講料
無料

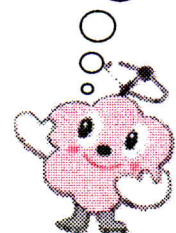



こんにちは吉舎図書館です

吉舎図書館の開館時間は、午前10時～午後6時です。
休館日は、毎週月曜日と年末・年始です。
図書館の利用は、どなたでも無料です。(コピーなど一部のサービスを除く)
吉舎図書館は、暮らしのそばにある、身近な図書館であるよう、心がけています。
どうぞお気軽にお立ち寄りください。

5月の新着図書案内

一般書

- こびと観察入門 なばた としたか/作<雑学>
 - 老いの才覚 曾野 綾子/著<老年学>
 - マナスマブック <エッセイ>
 - 宇宙は何でできているのか 村上 斉/著<素粒子>
 - 基礎からはじめる赤ちゃん服 高橋 恵美子/著<洋裁>
 - 果樹ですてきな庭づくり <果樹園芸>
 - 県庁おもてなし課 有川 浩/著<小説>
 - 花桃実桃 中島 京子/著<小説>
 - アクアリウムによろこ 木宮 条太郎/著<小説>
 - とかくこの世はダメとムダ 山本 夏彦/著<エッセイ>
- など、69冊

児童書

- トリックアート図鑑ふしぎ絵 北岡 一彦/著<さっかく>
 - お化け大図鑑 近藤 雅樹/監修<おぼけ>
 - よくわかる岩石・鉱物図鑑 円城寺 守/監修<がんせき>
 - ほんとのおおきさ・なかよし動物園 小宮 輝之/監修<どうぶつ>
 - はちみつができるまで <みつばち>
 - あそぼ! かっこいい!! まちがいさがし K-SuKe/作/絵<パズル>
 - にっこりおいしい大作戦 あんびる やすこ/著<よみもの>
 - おやおやジャムクッキー 川北 亮司/さく<よみもの>
 - うちゅうじんはパンツがだいすき クロード・フリードマン<えほん>
 - ふしぎなまちのかおさがし 阪東 薫/写真・文<えほん>
- など 57冊

貸出中の場合は予約もできます。どうぞご利用ください。

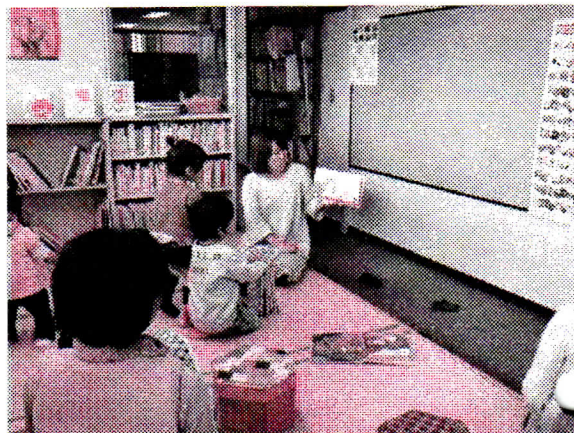

4月の絵本コーナーでは、
笑顔の花が
いっぱい咲きました。

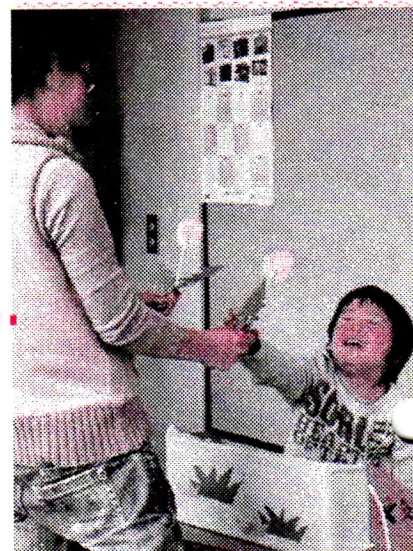

★★★おはなし広場★★★

とき 6月8日(水)
10時30分から
テーマ あめふり・あめふり
ところ 吉舎図書館 絵本コーナー

今月のひとこと

赤んぼうってどうして、あんなに円やかなんだろうって思います。

珠のようです。あれは他者を僅かも疑わないからでしょうか。裏切らないからでしょうか。

嫉みも恨みもしないからでしょうか。それに引き換え、わが身ときたら…。

いつの間に、こんなに険しい棘で自分を鎧うようになったのでしょうか。棘は自分にも自分でない誰かにも、容赦なく突き刺さります。痛いです。そういうとき、傍らに絵本があったら…。何気なく広げられたら…。

絵本で全ての棘は抜けません。でも、その棘の先に花が咲くことを教えてくれます。 白く小さく健気な花が、ね。

～「よろこそ、絵本館へ」 あさの あつこ/著より～

みんなで考えよう吉舎の地産地消と食育

その11 メニュー紹介(アスパラガス)

5月になり、さわやかな気候になりました。

今年は、冬からの寒さがこたえているのか、たまねぎなどの太りが悪く、収穫が遅れているようです。そんな中、アスパラガスが春を待っていたかのように、芽を出し始めています。

アスパラガスを使ったメニューを紹介します。

アスパラごはん、鮭の梅マヨネーズ焼き、野菜サラダ、あらめの五目煮



吉舎調理場では、地場産のアスパラガスを使っています。

アスパラご飯 作り方

- ① 米は、麦を入れて普通に炊く。
- ② にんにく、たまねぎはみじん切りにする。
アスパラガスは、1cmぐらいに切る。
- ③ アスパラガスはゆがく。
- ④ にんにく、ベーコン、たまねぎを炒め、味付けする。
- ⑤ 炊き上がったごはんに、③④を混ぜる。

アスパラごはん

材料	分量(4人分)
米	2合
麦	大さじ2
ベーコン短冊	50g
にんにく	少々
たまねぎ	100g
アスパラガス	100g
塩	1g
薄口醤油	3g

アスパラの酢みそあえ 作り方

- ① きゅうりは輪切りにする。
アスパラガスは1cmぐらいに切る。
竹輪は半月にしてスライスする。
- ② きゅうり、アスパラガス、コーン、竹輪をゆがく。
- ③ 酢、白みそ、三温糖、薄口醤油を合わせたもので②を和える。
(学校給食では、野菜はすべて食品衛生の関係で熱を通しています。)

アスパラの酢みそあえ

材料	分量(4人分)
きゅうり	1本
アスパラガス	1束
ホールコーン冷凍	40g
竹輪	4本
酢	10g
白みそ	20g
三温糖	10g
薄口醤油	少々

吉舎生涯学習センター教室・サークル紹介

教室・サークル名	開催日	時間	場所
唄おう会	第2・4火曜日	10:00~12:00	ホール
絵手紙	第2木曜日	10:00~12:00	調理室
富士原教室	毎週月曜日	13:00~19:00	調理室
	毎週火曜日	10:30~19:00	
県民踊	毎週月曜日	20:00~22:00	ホール
	第3日曜日	13:30~15:30	
IT 吉舎	毎週木曜日	19:30~21:00	研修室B
吉舎古文書の会	第1土曜日	10:00~12:00	研修室C
弥生	毎週火曜日	13:30~15:30	ホール
吉舎親子ふれあいお茶教室	第2土曜日	13:30~15:00	和室
マライ	毎週水曜日	20:00~22:00	和室・ホール
土筆会	第2・4土曜日	13:30~16:30	研修室A
陶芸教室	毎週水・木曜日	9:00~	陶芸実習室
泉コーラス	第2・4木曜日	20:00~21:00	ホール
写真クラブ	第1月曜日	19:00~21:00	研修室B
社交ダンス	毎週火曜日	20:00~22:00	ホール
もみじ会	第1・3水曜日	9:30~11:30	ホール
スポーツ吹き矢	毎週水曜日	9:30~11:30	ロビー
大人も子供もお好み将棋道場	毎週月曜日	10:00~12:00	ロビー

生涯学習講座

きさ楽生塾受講生募集!

今年もやります! きさ楽生塾! 6月~11月(8月は休講)

今回は、昨年の5クラブに加え特別講座を準備いたしました。
クラブの開講日は毎月第4金曜日です。
町民の皆様の多数のご応募お待ちしております。
講演会・修学旅行等も計画しております。

- ◆ 主会場 吉舎生涯学習センター
◆ 対象 吉舎町に在住、もしくは勤務されている方
◆ 受講料 2,000円(全講座) ※クラブ活動での教材費等は別途必要
◆ 募集人数 60名程度
◆ 申込方法 下記から希望するクラブを選び、申込書に必要事項を記入して吉舎町自治振興連合会(吉舎生涯学習センター内)に提出していただくか、電話またはFAXでお申込み下さい。
◆ 申込期限 5月31日(火)
◆ 申込・問合せ先 吉舎町自治振興連合会事務局 電話・FAX 43-7272

○クラブ活動 (下記からお選びください)

- 1. 郷土史 (加藤 光臣先生)
2. 手芸 (法林 暁美先生)
3. 茶道 (奥田 宗節先生)
4. スポーツ吹き矢 (曾根 光生先生)
5. パソコン (三次ケーブルビジョン)
6. 歩いて得する健康講座(吉舎支所保健師他)

○講演会予定

- 6月24日(金)健康に関する講演会 7月22日(金) 三次市長
9月16日(金)鳥獣から農作物を守る 10月2日(日) 三次話芸落語
11月19日(土)被爆ピアノIN吉舎

き さ 楽 生 塾 受 講 申 込 書

● 希望するクラブ

第一希望

第二希望

※ 人数の関係上、クラブ活動が第一希望にならないことがあります。

住所

〒729-42

三次市吉舎町

名前

電話番号

43-

犬・猫の引取り

5月25日(水)
6月8日(水)
・旧JA三次安田支店前
11時00分～11時10分
・敷地簡易郵便局前駐車場
11時30分～11時40分
・三次市吉舎支所前
11時50分～12時00分
※印鑑を持参ください。
総合調整係 ☎ 4313111

し尿くみ取り

2トン車
「くみ取り日」 6月6日(月)
4トン車
「くみ取り日」 毎週月曜日・火曜日
(祝祭日をのぞく)

申込先

総合調整係 ☎ 4313111
※くみ取りを希望する人は、毎週金曜日午後3時までに、三次市吉舎支所総合調整係へ申し込んでください。
なお、し尿処理施設が遠隔地になったため、運搬に時間を要し、作業が遅れる可能性があります。余裕を持って早めに申込みをお願いします。

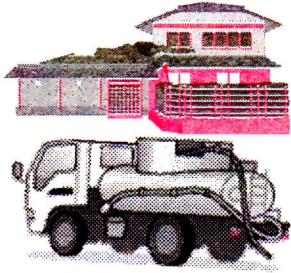

トレーニングマシンの利用について

毎日8時30分から22時まで利用できます。
◎マシン巡回指導日 毎週金曜日
9時30分から11時30分まで
(※午後是一般利用可)
・5月13日・20日・27日
・6月3日・10日
※初めて利用される方に「利用許可証」が発行されます。
◎一日中利用できない日
・5月26日 6月30日
◎施設閉館時は支所直室でカギを受取りご利用ください。
※初めて利用される方は、保健センター窓口で受付をしてください。
総合調整係 ☎ 4313111

「体を動かそう会」参加者募集中!!

「ラクラク」から「ややきつい」運動まで

催日 5月27日(金)
6月13日(月)

時間 13時30分～15時
会場 吉舎保健センター
講師 今原正美さん
参加費 500円



お知らせ
「東北地方太平洋沖地震」災害見舞募金

89,741円 589,748円
吉舎町自治振興会 吉舎支所

募金を日本赤十字社へ送らせていただきました。



子育てほっとサロンを

開催します

吉舎地域母子保健推進員

子育てをされているみなさん、親睦を深めてみませんか。

とき：5月19日(木)

10時～11時半

ところ：吉舎保健センター

対象者：保育所入所

前の親子

内容：

バウムクーヘンづくりなど

参加費：

一家族 200円

きさ まるごと日程表 2011年5月～2011年6月

5月11日(水) 10:00～	ボランティア清掃の日	中四字地区
5月18日(水) 13:30～	吉舎町自治振興連合会 理事会	吉舎生涯学習センター
5月22日(日) 9:00～	安田春季運動会	安田小学校運動場
5月22日(日) 9:00～	吉舎小学校運動会	吉舎小学校運動場
5月28日(土) 9:00～	ササユリ観賞ウォーキング	安田堀越地区
5月29日(日) 9:00～	八幡地区大運動会	八幡小学校運動場
5月29日(日) 9:00～	敷地区民大運動会	敷地グラウンド
5月29日(日) 9:00～	中四字区民運動会	吉舎小学校運動場
6月5日(日) 9:00～	吉舎中学校体育祭	吉舎中学校運動場
6月5日(日)	安田地区一斉清掃日	
6月12日(日) 9:00～	八幡徳市交流グラウンドゴルフ	八幡小学校運動場