

2011(平成23)年4月10日発行

吉舎町 人口の動き
人口:4,496人(-15人 先月比)
男:2,070人 女:2,426人
世帯数:1,848世帯 (平成23年4月1日現在)

まるごと きんさい

三次市観光ボランティア育成研修会

ひよんなことから3月10日の研修会に参加することになりました。参加者26名でバスに乗り込み、甲奴から甲山に抜け、尾道・山陽道を赤穂市まで。

現地では3名の赤穂市ボランティアガイドの方々に迎えていただき、3グループに分かれて息継井戸、花岳寺をまわり、昼食をはさんで赤穂城大手門から大石神社、赤穂城址を案内いただきました。

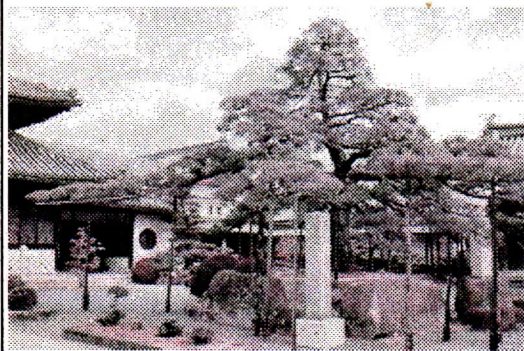
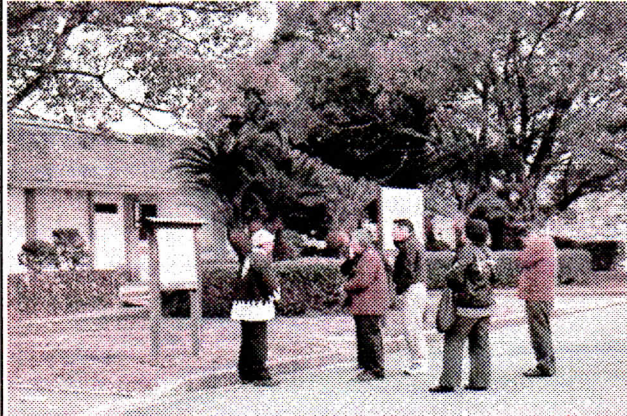

ボランティアの方は前もって私たちが三次から来るということで、事前に赤穂市と三次市のつながりを学習され、阿久利姫や桜のことをまじえな



がら赤穂市の魅力を熱く語ってくださいました。私は初めて訪れた地でしたが、他の参加者からは「何回か来たが今回こうやってガイドしてもらって、初めて赤穂のことがよくわかった」という声がありました。

実際にガイドをしていただいて、ガイドをする方の『もてなしの心』と『赤穂を愛する気持ち』にふれることができました。

吉舎町には『好きさ・本気さ・大好きさ』という言葉がありますが、それを赤穂流に見えるかたちで表現されているように感じました。

どんな詳しい地図よりも人の心遣いや言葉かけ、やさしい笑顔の方がずっと心に届くと感じました。

いずれ尾道松江線が開通し、吉舎町に道の駅ができれば、ぜひそこに『好きさ・本気さ・大好きさ』の道先案内人の方に居てもらいたいと思います。

そのためには今からもっと吉舎町のことを歴史や建造物等だけでなく住んでいる、働いている地域の皆さんのことをもっと知っていかなくては、もっと心をつないでいかななくては...

(福永 三和子)

「食と農の知っ得講座」

敷地自治振興会では 教育文化部主催の「食と農の知っ得講座」を3月5日 土曜日に開催しました。

毎日の食生活の中で「この食べ物は安全なの？」とか「この食品は信用できるのだろうか？」といった疑問が多い中、少しでも食の安全の知識を知ってもらおうと、中国四国農政局 広島農政事務所にお願ひして「食と農の知っ得講座」を開きました。

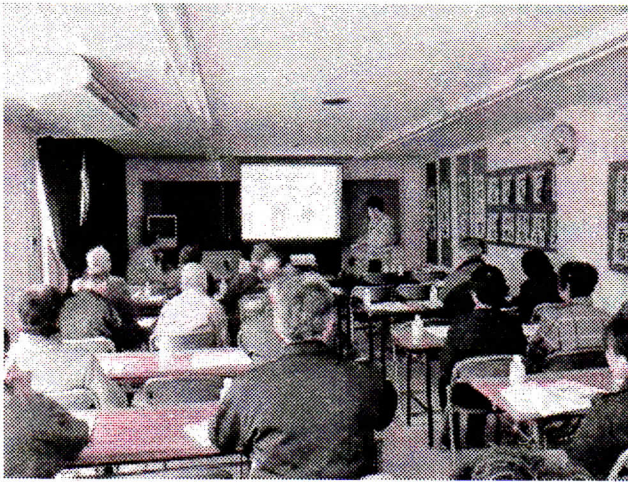

内容は

- ①よくわかる食品安全
 - ②農薬に関する安全性の確保
- で、スライドを見ながら勉強しました。
- 人によっては（アレルギー体質）危

険な食品もあり、有機、無農薬だから絶対安全な食品だと思っていた事も、間違えた知識だと教わりました。

これからは毎日食べる食事にも関心を持ち、十分に注意を払わなければならないことを改めて思いました。

（大上 清隆）

分校で感謝の集い

2月17日 木曜日に徳市分校児童会による「感謝の集い」が開催されました。「感謝の集い」とは、長寿会や女性会、リンクさん（読書ボランティア）などこの一年間分校児童との各種のふれあい行事に参加した人たちに児童会がささやかなお礼をするものです。

事前に児童たちから手書きの案内状を受け取った地区内外の人々のうち約20名が出席しました。全校児童11名による合唱や音読、合奏があった後、今年は3組に分かれてカルタ取り大会をしました。「犬も歩けば棒にあたる」「論より証拠」「可愛い子には旅をさせよ」など昔懐かしいことわざに老若を忘れて取り合いました。

食事会では、5、6年生が長寿会の皆さんと育てた思い出のさつま芋を、「普通味」「しょうゆ味」「バター味」の三種の味に分けて調理して出してくれました。最後に、児童たちから出

出が一杯つままった写真とともに児童たちの手書きの感謝状が贈呈されました。

（野曾原 暢）



待望の横断歩道完成

平成19年度から自由学区制となり、八幡地域では校区外の西田住宅の子どもたちが八幡小学校へ通学しています。

朝夕の、登下校の際は国道184号を横断しなくてはなりません、近くに横断歩道がなくて大変な状態でした。これについては、八幡小学校保護者会を中心に横断歩道の設置を三次警察署のほうに何度となく陳情してきました。

この度、2月5日 土曜日に待望の横断歩道が設置されました。これまで、ご心配をして下さった皆様に紙面をお借りしてお礼の言葉を申し上げます。

（廣畑 義行）

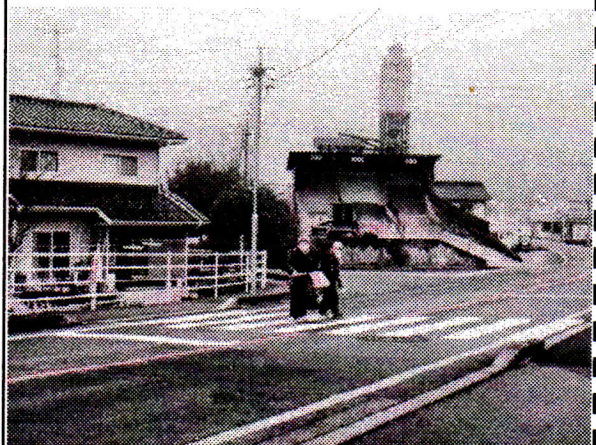

オオサンショウウオ
三玉川に棲みついています



（写真提供：中島 正昭さん）

吉舎町消防団活動

【自動車ポンプ操法広島大会】

平成23年9月10日に開催される『自動車ポンプ操法広島大会』に、三次市消防団1620人を代表して吉舎方面隊が出場することになり昨年6月に結団式を行い、毎月第1・第3火曜日の19時半から21時半までの2時間、八幡小学校のグラウンドで9月までは暑い中ストレッチ、9月から基礎訓練に入り、現在では毎週厳しい訓練をしております。

「経験者が少ない中、綺麗な規律を心掛けて訓練して上位入賞を目指して頑張りたい」と鑑坂吉舎方面隊長は話しておられました。これからも吉舎町の安全を守っていただく上にも頑張っていたきたいと思います。

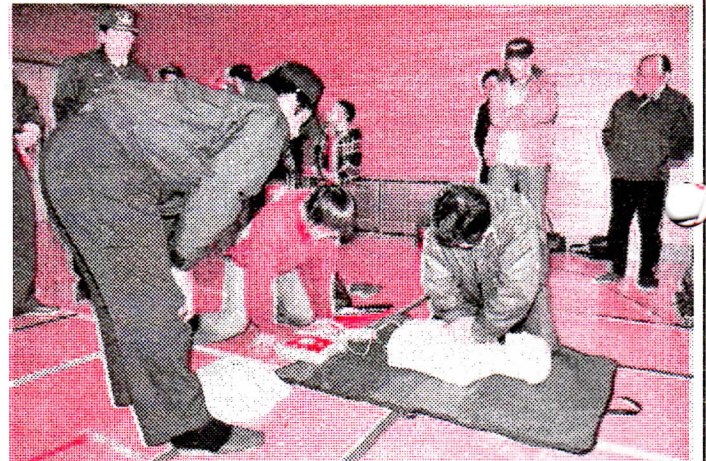

【第4分団AED講習会】

吉舎町消防団第4分団では、3月6日 日曜日に八幡小学校体育館に於いてAED講習会を開催されました。消防団員と地域住民合わせて約70名の見守る中、備北消防組合吉舎出張所の方に講習をして頂きました。「初めて体験させていただき勉強になりましたが、実際に出来るかは不安です」と参加者の声も聞かれ、有意義な講習会となりました。

(廣畑 義行)

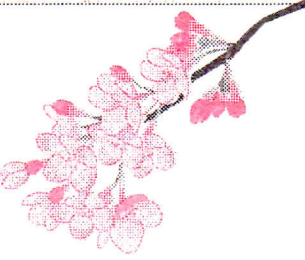

中四字自治振興会 「そば打ち体験教室」実施

中四字自治振興会では、平成23年3月22日 火曜日、そば打ち体験教室を開催いたしました。約50名の地域の皆さんで、わきあいあい笑顔を絶やさずことなく大いに楽しみました。調理室では、女性部・いきいきサロン・料理教室・生活福祉部の人達による、おにぎり、そばつゆづくりにと頑張っていたいただきました。お昼ごはんに打ち立てのそばを美味しく、楽しみながら頂きました。

一年一回を重ねることに皆さん



給食サービス(おはぎ弁当)

3月20日 日曜日、安田地区社会福祉協議会・安田自治振興会共催による給食サービス事業の一環として、安田地区在住の一人・二人暮らしの高齢者(80才以上)50名の方に、13の方が協力して恒例の「おはぎ弁当」をつくり、配達させていただきました。

『本誌第24号』と『安田あれこれ35号』で、事前にサービス日をお知らせしていたこともあってか、楽しみにされていた方もおられました。

「おはぎ弁当」はこしあん、青海苔、きな粉の3色おはぎに苺の赤色としば漬けの紫色、沢庵の黄色が添えられた彩りの美しいお弁当で、美味しいと好評でした。

(溝上 洋)



上手になられて、何時でもコミセンビジネスが出来そうです。可愛い子供さんも一生懸命 ホホ笑ましいですネ

(山本 春美)



盛大ガラオケ交流会

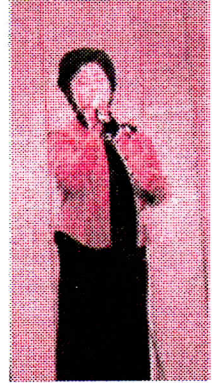

3月13日 日曜日、午前10時から吉舎生涯学習センターで、さなえ歌謡同好会主催の『第19回カラオケ交流会』が盛大に開催された。

参加者は三次市、庄原市、世羅町、三原市、府中市、神石高原町の6市町から111名がエントリーされ、観衆も入ると250名以上、いすに座れない人も出るほどの盛況であった。地元からも多数参加され、歌われるたびに一段と大きな拍手が送られていた。

(升田 芳樹)



吉舎自治振興会の防火訓練

吉舎自治振興会では、3月28日月曜日に、吉舎コミュニティセンターで春の火災予防運動の一環として消火訓練を実施しました。

当日は備北消防組合や地元消防団のご協力により火災を想定した

- ①通報の際の注意事項
 - ②小型消火器の取り扱い
 - ③小型消火器による初期消火
 - ④住宅用火災報知機設置について
- などを行ってまいりました。

地域の人が参加され、実際に消火器を使って火を消す体験をしていただき、消火器の取り扱い、火を消す際の注意など実践しながらとても有意義な訓練になりました。今後もこうした機会を持ち、地域の防火・防災意識の高揚に努めてまいりたいと考えています。

ご協力くださいました備北消防組合並びに地元消防団の皆様ありがとうございました。

(藏柊 みづえ)

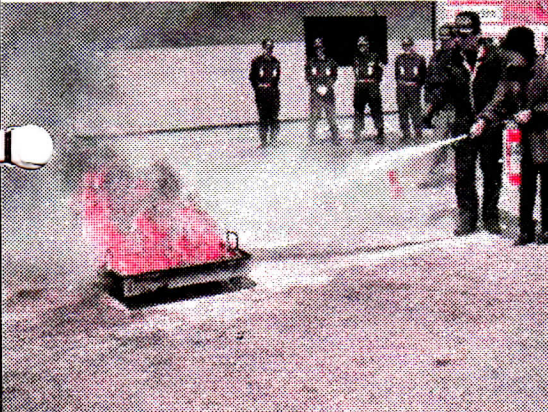

日彰館高校吹奏楽部第4回定期演奏会を開催

去る3月20日、吉舎生涯学習センターにおいて、日彰館高校吹奏楽部第4回定期演奏会が開催されました。吹奏楽のオリジナル曲から、ポップス、ジャズなど幅広いジャンルの音楽を演奏されました。また、吹奏楽の演奏だけでなく、合唱も披露されました。今回も、地元の吉舎中学校吹奏楽部、三良坂中学校音楽部もゲスト出演され、とても楽しい演奏会となりました。

日彰館高校吹奏楽部は昨年の広島県吹奏楽コンクールで金賞を受賞し、昨年で4年連続の金賞受賞となりました。今年の広島県吹奏楽コンクールでも、金賞を受賞し、中国大会へ行くことを目標として頑張っておられます。今後とも日彰館高校吹奏楽部へ御声援をお願いいたします。(郷原 肇)



吉舎町をアピール ガイドマップ看板設置

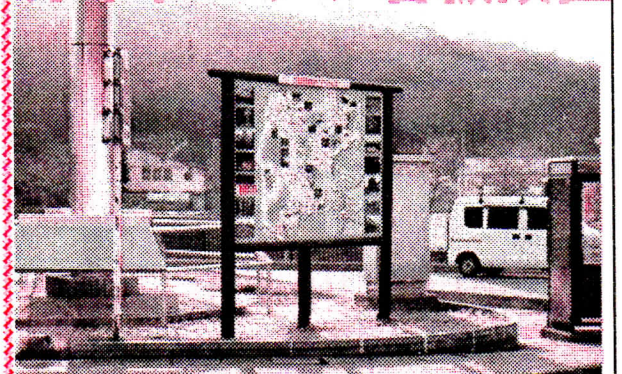

Xa104前

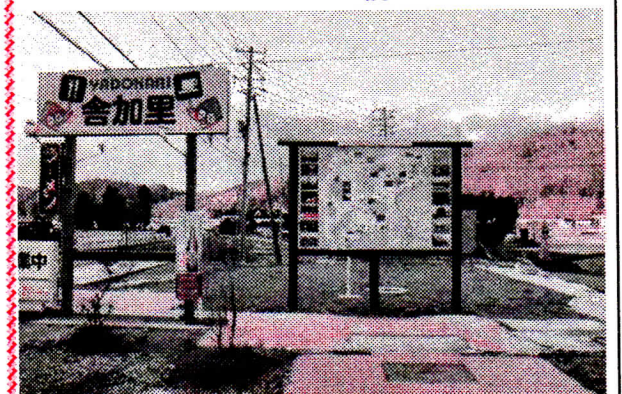

舎加里前

こんにちは吉舎図書館です

4月の新着図書案内 (2月21日~3月20日受入分)

[一般書]

法然行伝
野宿に生きる、人と動物
地震の時の料理ワザ
紫文式都々逸のスズメ
安心したがる人々
など15冊

中里 介山/著
なかの まきこ/著
坂本 廣子/著
柳家 紫文/著
曾野 綾子/著

[児童書]

コブダイ・弁慶の海
でかでかバースディケーキ
まじょ子とランプの中のプリンセス
ポポくのかぼちゃカレー
りんごがコロコロリンコ
など16冊

なかむら こうじ/しゃしん
川北 亮司/さく
藤 真知子/作
accototo/作
三浦 太郎/作

※新年度に入り、新着資料を受け入れはじめました。どうぞご期待ください。
※貸出中の場合は予約もできます。どうぞご利用ください。

子ども読書週間が始まります。

4月23日~5月12日は、子ども読書週間です。

「ともだち100冊つくるんだ」を標語として、子どももおとなも、読書の楽しみや喜びに出逢い、読書の習慣を身につけるきっかけづくりになればと考えています。
図書館では、「みどりの本 大集合!!」というテーマで、関連する本を展示中です。
皆様のご利用をお待ちしています。



今月のひとこと

今、楽しいことが無いと、生きているの、辛いです。
明日の為に、頑張りもするけど、今日の笑顔も作りたい。
その二つが一つになったら最高なので、工夫をします。
なかなか上手いきません。
なわとびは上手く行きましたけど、なわとびしゅいしゅい跳べる
ことが「明日の為」って言われると、違う気もするし。

~「発達障害の君を信じてる 自閉症児、小学生になる」
堀田あけみ/著から~



図書館には雑誌もあります。

吉舎図書館には次のとおり雑誌を受け入れています。

また、市内8図書館が所蔵している雑誌も取り寄せることができます。

最新号以外は本と同じように貸出しすることもできます。

季刊 げいびぐらふ	Hana * chu
ためしてガッテン	サンキュ!
おひさま	月刊ポプラディア
BE-PAL	日経PC-21
ダ・ヴィンチ	COOL TRANS
歴史読本	日経ヘルスプルミエ
すてきにハンドメイド	オレンジページ
趣味の園芸	サライ

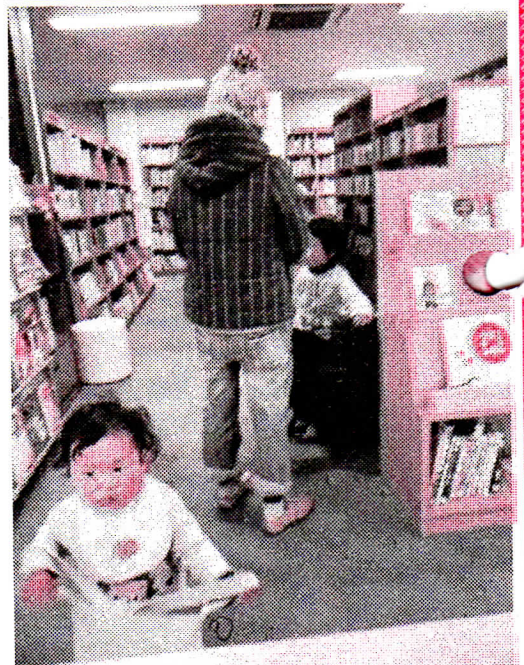

☆☆☆おはなし広場☆☆☆

と き 5月11日(水) 10時30分~
テーマ かぜとあそぼう
ところ 吉舎図書館 絵本コーナー
対 象 幼児~一般

三次市吉舎図書館 お問合せ ☎43-4513(FAX兼)

平成23年度吉舎町自治振興連合会予算書

指定管理費予算書

収入	科 目	収入額
	繰越金	929,273
	指定管理料	17,452,000
	施設使用料	758,900
	雑入	54,210
	社協	300,794
	合 計	19,495,177

平成23年度農業労災互助会会計予算書

収入	目	収入額
	掛金	931,500
	責任準備基金から	0
	受取利息	6,720
	繰越金	977,100
	合 計	1,915,320

支出	科 目	収入額
	補償金	400,000
	事務費	270,000
	会議費	72,000
	小計	742,000
	次年度繰越	1,173,320
	合 計	1,915,320

預金残高
 普通預金 977,100 (三次農協)
 定期預金 12,000,000 (三次農協)

平成22年度共済金支払状況

6件 390,252円
 事故の内訳
 草刈機での作業 1件
 チェンソー 1件
 耕運機 2件
 農作業 2件



支出	科 目	支出額
	職員給与	929,273
	報償費	409,000
	燃料費	582,000
	ガス	200,000
	混合油	135,000
	灯油	247,000
	光熱水費	7,210,321
	水道料	732,016
	下水道料	361,760
	電気料	6,116,545
	修繕料	400,000
	管理費	3,665,434
	管理消耗品	628,032
	電話料	294,000
	し尿汲取り	18,551
	プール循環装置	60,060
	通信費(インターネット)	224,460
	床ワックス・ガラス	219,282
	浄化槽法定検査	11,680
	合併処理浄化槽	300,258
	傷害保険	0
	食料費	27,528
	リースキン	240,818
	草刈・剪定	120,269
	電気保安業務	301,339
	施設清掃	429,060
	消防設備点検	105,920
	コピーリース料	684,180
	その他	2,109,422
	テレビ受信料	89,460
	CATV視聴料	107,730
	自動ドア保守	30,000
	車両リース料	346,500
	備品購入費	1,160,732
	公租公課(消費税)	375,000
	次年度へ繰越	0
	合 計	19,495,177

一般管理費予算書

収入	科 目	収入額
	自治活動交付金(三次市)	9,534,000
	利子	16,256
	基金繰入金	1,740,000
	公民館保険	348,000
	参加費等	333,000
	寄付金	10,000
	預り金	157,476
	雑入	20,000
	Ecoステーション助成金	170,000
	繰越金	351,780
	合 計	12,680,512

支出	科 目	収入額
	役員報酬	278,000
	給料(連合、各振興会)	5,580,000
	公民館保険料	369,600
	共済費	1,612,000
	通勤費	252,000
	車借上料	20,000
	負担金	110,000
	Ecoステーション	170,000
	役務費	16,000
	福利厚生費	61,000
	活動費	3,598,000
	連合	700,000
	吉舎	668,000
	安田	364,000
	中四字	418,000
	敷地	400,000
	八幡	483,000
	徳市	175,000
	予備費	390,000
	備品	144,828
	旅費	0
	交際費	50,000
	需用費	350,000
	燃料費(ガソリン)	33,000
	新聞図書費	36,084
	合 計	12,680,512

みんなで考えよう吉舎の地産地消と食育

その10 「地場産物を活用した食育推進事業」の指定

4月を迎え、新学期が始まりました。

吉舎学校給食共同調理場では、昨年広島県「地場産物を活用した食育推進事業」の指定を受け、学校給食に地場産物を積極的に取り入れ、地場産物を教育に活用し、食育の推進を図る取組を進めてきました。

地場産物の購入は、八幡の「元気市」や吉舎町内の生産者、広く三次市内からも取り入れ、広島県産の活用率は、平成21年度29%でしたが、平成22年度36%となり、広島県の目標値30%をクリアすることができました。

また、調理場では地域の人々が作ってくれた農産物を子どもたちにおいしく提供できるように新メニューの開発や献立の工夫を行いました。

今年度も引き続き地場産物を給食に積極的に取り入れ、子どもたちに喜ばれる給食を作っていきたいと思えます。

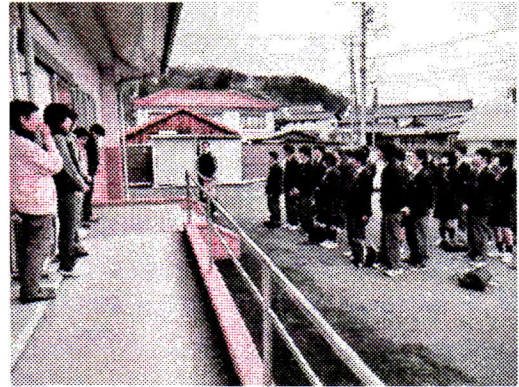

吉舎中学校3年生のみなさんが、卒業前に調理場にあいさつに来てくれました。



3月3日の給食メニュー
ちらし寿司、山の芋のサラダ、とうふ汁、ももゼリー

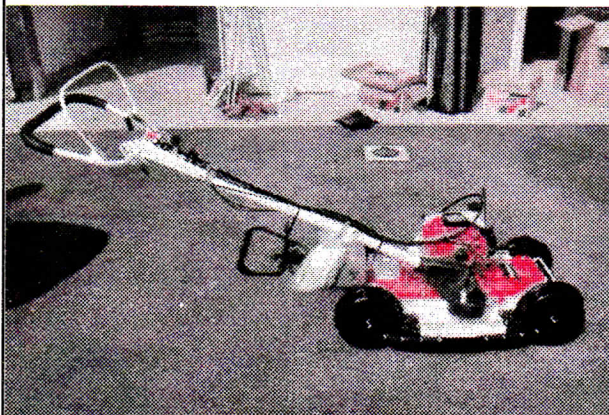

斜面用芝刈機

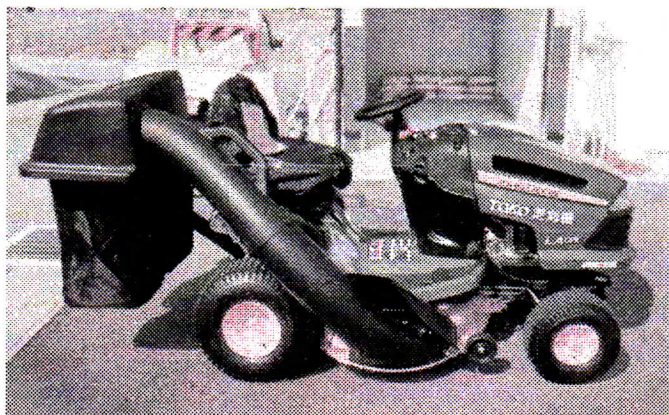

乗用芝刈機

吉舎公園に芝刈機入りしました

あの作品をもう一度

三次市の作家による広島県美術展入賞・入選作品から

過去3カ年に広島県美術展覧会で入賞・入選した作品のうち、本市作家の作品約30点を展示します。

身近な作家の方々の力作をあらためて鑑賞できる貴重な機会であり、本市の芸術的発信力に共感いただけるものと期待しています。

- 1. 期間 平成23年4月27日（水）～5月22日（日）
10:00～17:00（月曜日は休館）
- 2. 内容 絵画、工芸、書、デザインの各分野から出展
- 3. 主催・場所 美術館あーとあい・きさ
- 4. 入館料 一般400円、65歳以上300円、高校生200円

第19回 広島市町村対抗親善囲碁大会

3月20日 日曜日 日本棋院三次支部主催の囲碁大会が56チーム参加のもと三次市で開催され吉舎チームが7位入賞いたしました。

出場者

主将	秋山 隆英	三段
副将	升田 芳樹	二段
三将	今井 康之	二段
四将	瀧本 柳三	初段
五将	金友 勝	初段



犬・猫の引取り

4月27日(水)
5月11日(水)
・旧JA三次安田支店前
11時00分～11時10分
・敷地簡易郵便局前駐車場
11時30分～11時40分
・三次市吉舎支所前
11時50分～12時00分
※印鑑を持参ください。
総合調整係 ☎ 43-3111

し尿くみ取り

2トン車
「くみ取り日」 5月9日(月)
4トン車
「くみ取り日」毎週月曜日・火曜日
(祝祭日をのぞく)
申込先
総合調整係 ☎ 43-3111

※くみ取りを希望する人は、毎週金曜日午後3時まで、三次市吉舎支所総合調整係へ申し込んでください。し尿くみ取り取次店はなくなりました。
なお、し尿処理施設が遠隔地になったため、運搬に時間を要し、作業が遅れる可能性があります。余裕を持って早めに申込みをお願いします。

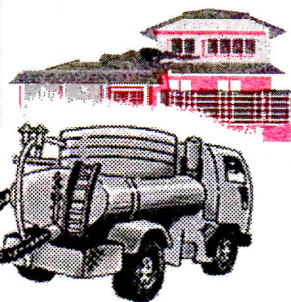

**「体を動かそう会」
参加者募集中!!**

「ラクラク」から「ややきつい」運動まで

開催日 ・ 4月22日(金)
・ 5月9日(月)

時間 13時30分～15時
会場 吉舎保健センター
講師 今原正美さん
参加費 500円

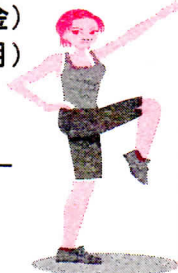

**トレーニングマシンの
利用について**

毎日8時30分から22時まで利用できます。
◎マシン巡回指導日・金曜日
9時30分から11時30分まで
(※午後は一般利用可)

・ 4月15日・22日
・ 5月6日

京都 細見美術館
りんば じゃく ちゅう みやび
琳派・若沖と雅の世界

平成23年4月7日(木)～

5月15日(日)

開館時間：9:30～17:00

※4月18日(月)は21:00まで開館

休館日：4月13日(水)

観覧料

一般 1,000円(900円)

ペアチケット 1,800円

ペアチケットは一般男女

高校・大学生 500円(400円)

中学生以下・身体障害者手帳等所持者無料

※()は20名以上の団体

奥田元宋・小由女美術館

Tel:0824-65-0010 / Fax:0824-65-0012

人事異動のお知らせ

吉舎支所へ配属された職員

地域づくり係

係長 川上 昌身 (甲奴支所)

主任 東 一也 (環境政策課)

主任 五反田 悠己 (管財課)

主任 奥野 和則 (布野支所)

主任 畑山 麻美 (三良坂支所)

主任 高瀬 美咲 (新規採用)

主任 奥野 和則 (布野支所)

主任 畑山 麻美 (三良坂支所)

主任 高瀬 美咲 (新規採用)

主任 奥野 和則 (布野支所)

主任 畑山 麻美 (三良坂支所)

主任 高瀬 美咲 (新規採用)

主任 奥野 和則 (布野支所)

主任 畑山 麻美 (三良坂支所)

主任 高瀬 美咲 (新規採用)



きさ まるごと日程表 平成23年4月～5月

4月9日(土) 13:30～	こども相撲	敷地良神社
4月16日(土) 13:30～	みんなで鯉のぼりを揚げよう	敷地グラウンド
4月20日(水) 19:30～	スポーツ吹き矢体験交流会	吉舎保健センター
4月24日(日) 9:00～	日彰館館祖祭	善逝寺
4月24日(日) 10:00～	たけのこ祭り	矢井イ組集会所
4月29日(祝) 8:30～	第38回日彰館館祖祭記念近県剣道大会	日彰館高等学校体育館
5月1日～3日 9:00～	ヤマメ祭り	品の滝入り口
5月11日(水) 10:30～	おはなし広場	吉舎図書館
5月22日(日) 9:00～	安田春季運動会	安田小学校運動場
5月23日～26日 14:00～	ピオネットパソコン講座(インターネット)	吉舎生涯学習センター2階研修室B