

吉舎町 人口の動き
人口: 4,523人(-5人 先月比)
男: 2,095人 女: 2,428人
世帯数: 1,852世帯 (2010年11月1日現在)

まるごと きんさい

初のモニターツアー 盛りだくさんの食と体験に大満足!?



「吉舎町体験交流旅づくり」が企画した吉舎の秋を体験する！食する！！ツアーが10月9日・10日の両日おこなわれ、広島市内や沿岸市町から13人のお客様が、吉舎町にられました。
両日の日程については、先月号で詳しく述べさせていただいているので省略いたします。
参加者から札状が届いておりますので、紹介させていただきます。

『本日の中国新聞に吉舎の神殿の記事が載っております。資料を戴いたのを見ておられますと「どうやって楽しませようか!」とお気遣いくださったことに感謝です。神殿入のろうそくのように全員心に暖かく熱く感じられました。吉舎町のことは何も知りませんでした。古く歴史の町を皆さん方がずっと守って来られた証が神殿入りのお祭りに表れていますネ、皆様ほんとうにありがとうございます。』(旅づくりの会事務局)

〇とみしの里の歓迎セレモニー

参加者がとみしの里に到着したのは雨の降りしきりの中でした。

支配人から料理の説明を受けた後、吉舎で最初の食事、特産のヤマノイモをふんだんに使った「やまのいも定食」です。

食べ終わる頃には雨が上がり、一面霧に包まれた真っ白な世界でした。

参加者もスタッフも雨を気にしながらのスタートとなりました。



〇灯ろう火付け体験 小雨の降る中でしたがたくさんの灯ろうに火をつけました。



〇灯ろうづくり体験 辻の福寿会館に移動した一行は、神殿入の歴史を学んだ後、神殿入の「灯ろう」づくりの体験を行いました。



○神殿入に参加 心配していた雨が上がり神殿入に参加することができました。



○有重さん宅での祭り料理 あたりがすっかり暗くなる頃、一行は有重さん宅で昔ながらの祭り料理に舌鼓をうちました。



○うだつの街並み散策 2日目は快晴でした。歴史民俗資料館にて館長さんのお話を聴いた後、館内を見学し、吉舎の街並みを見ていただきました。藤村耕市先生に街並みの歴史を教えていただき、七日市の奥田さんのガイドで散策しました。また、散策後は生涯学習センターで裏千家奥田社中のみなさんにより呈茶が行われました。

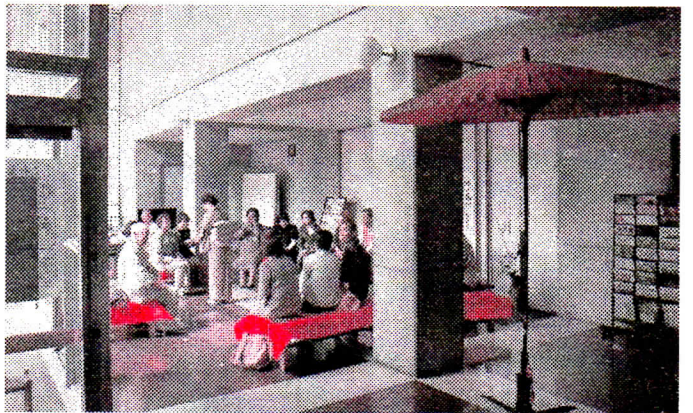
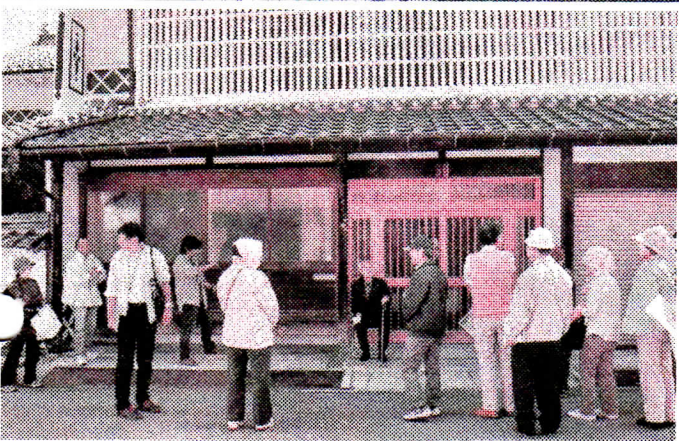

○元笑訪での昼食 おにぎり名人の住吉さんから「おにぎりの極意」を覚えてもらいおにぎりづくり体験を行いました。他にもアロエヨーグルトづくりやヤマノイモ料理などをいただき、時間いっぱい楽しんでいただくことができました。

感動の徳市文化祭

徳市文化祭は、10月24日(日)に、徳市分校体育館で開催されました。

小雨の降る中でしたが、約80人の地区内外のみなさんの参加をいただき、楽しい秋の一日を過ごしていただきました。

徳市分校の児童たちは、全校劇や学級発表、親子音楽など、日ごろの練習の成果を発揮し、大きな声援を受けました。

親子音楽は36年の伝統をもっており、その円熟した技量で、今年は大テンポの良い「ルパン三世のテーマ」「キセキ」を演奏しました。

また今年全員で「大きなカブ」の英語劇にも挑戦。「ワンツースリー、ヨーヒーホー」と児童たちの威勢の良い掛け声に、途中でALTのビクター先生の飛び入りがあり、会場は大いに盛り上がりました。

地域の部では、女性会のみなさんによる元気溢れるプリキユアダンス、女性会有志による洗練されたソシアルダンスとチャチャ・ルンバは観るものを酔わせ、その熱気と迫力に会場は圧倒されました。

休憩時間には熱いお茶と徳市特産のかしわ餅が保護者や中学生たちによってふるまわれ、「やっぱり徳市のかしわ餅はうまいのー。」とみなさんに好評でした。

また会場内には児童や地域のみなさんの作品も展示され、参加者はその出来栄を感心しながら見学していました。

これら作品や、完会用の農作物を出品いただいた方々に厚くお礼申し上げます。
(野曽原 暢)



安田ふれあい秋の集い

神秘！貝と珊瑚の館展示

10月24日(日)、たのしみ隊の主管で「安田ふれあい秋の集い」を開催し、約400人の方がご参加くださいました。

今年の特別企画は、『世界中の綺麗で珍しい貝と珊瑚』の展示で、福山市にある『貝と珊瑚の館』のオーナーの瀬尾さんが40年ほど前から趣味で収集された20万点以上に及ぶコレクションの中から特別に貸し出して頂いたものです。

みなさん「すごい！！ きれいなあ！」と神秘的な美しさに感動されておられました。

そして、グループ「宇宙から安田を見よう」と「スポーツ吹き矢体験教室」、恒例の『紙ヒコキ飛ばし大会』、安田小学校・安田保育所の子どもたち、ふれあい教室など、安田地域のみなさんの芸術作品、安田の希少な動植物の保護活動状況などを展示しました。『福まき』、『ふるまいイノシ汁』、安田小学校PTAによる「フリーマーケット」、そしてむつみ会さんによるバザー等、「食欲の秋」「文化の秋」を満喫していただきました。
(溝上 洋)



中四字ウォーキング

10月24日(日) 中四字コミセン、善逝寺八十八番札所めぐり、美術館 あーとあい・きさく 中四字コミセンのコースでウォーキングを行いました。



当日は、あいにくの雨で、すがすがしい秋空のもとでのウォーキングとはなりませんでしたが、お寺を見学、説明を受け、タラヨウ(ハガキの木)の葉にも、それぞれの思いを書き込み、すっきりとした気持ちになりました。
美術館あーとあい・きさくでは、広島県日本画協会小品展を観賞しました。
青木晃子先生には、水彩画と日本画の違いについてお話しを聞くことができ、日本画について新たな感覚で作品を鑑賞することができたことは収穫でした。楽しいウォーキングをすることができました。
次回のウォーキングはどこにしようか
ネ……………
(小早川敦子)

ふれあい巴まつり

吉舎自治振興会の中で一番大きな行事である「第7回ふれあい巴まつり」が、去る10月17日に開催されました。

後日CATVでも放映されましたが、当日は天候にも恵まれ、澄み切った秋空のもと、地域内をはじめ町内外から多くのみなさんの参加で、賑やかな楽しい一日となりました。

松浦会長、各部代表による力強い宣誓でスタートし、オープニングは恒例の日影館高校吹奏楽部の素晴らしい演奏で始まりました。

年々、プログラムも充実したものととなり、会場内では、保育所の子どもたちと小学生の絵画、各講座での書・画・陶芸・編み物などの作品展示があり、ステージではカラオケ・童話の朗読・マジックショウ・いきいきサロンの発表が元気いっぱいに行われました。

また、駐車場内では、まつりを盛り上げようと、バザーをはじめ、野菜市・リサイクルショップなど12の出店でいろいろなものが販売され、楽しい餅つきやゲームもあり、子どもも大人も和気あいあいと楽しめるものとなりました。

フィナーレは、参加者全員で「すきさ・ふるさと」を踊り、紅白の福餅まきで、来年も元気でおいしましようにと、有意義な楽しい一日を終えました。

振興会役員、委員のみなさまには

準備や後片付けなど、大変お世話になりました。ありがとうございました。
(M・H)



八幡小2年・県知事賞

第10回中国新聞「みんなの新聞コンクール」に、八幡小学校2年生（担任 谷先生）の4人が作ったジュニア新聞が、一万三千点もの応募の中から、見事に広島県知事賞を受賞しました。

10月30日（土）には、中国新聞ビルにて表彰式が行われ、八幡小4人も堂々と表彰式に参加しました。

11月4日（木）の八幡小学校「朝の全体朝礼」で沖野校長から、全校児童の前で再表彰状の授与式を行

い、全校児童に紹介されました。表彰された4人に、新聞をとおして伝えたかった事を聞いてみました。

○東 優介くん

いこいの森に祭りがあることです。

○田口陽菜子さん

花をいっぱい育てたことです。

○二井見大樹くん

品の滝に行つて涼しいことや、気持ちの良かったことです。

○松田純清くん

川遊びをして生き物がたくさんいたことです。

みなさん、これからもいろんな事にチャレンジしてくださいね。

(廣畑義行・藤村恵子)

青空の下でナイスショット

敷地振興会では10月10日（日）第2回パークゴルフ大会を開催しました。

絶好の晴天に恵まれ、芝生の上で真剣にまた楽しくプレーをされました。

参加者は18人で、結果は、

優勝 吉川 実さん

2位 大上一則さん

3位 平山柁憲さん でした。

このパークゴルフ場では、現在、6人位の方が、毎日早朝からプレーをされ、今年の猛暑の中でも、芝生の水やり、周囲の草刈りなどの管理もしていただきました。

また、近くの女性グループ・会社の方も利用され、区民の皆様の憩いの場所となっています。
(大上清隆)

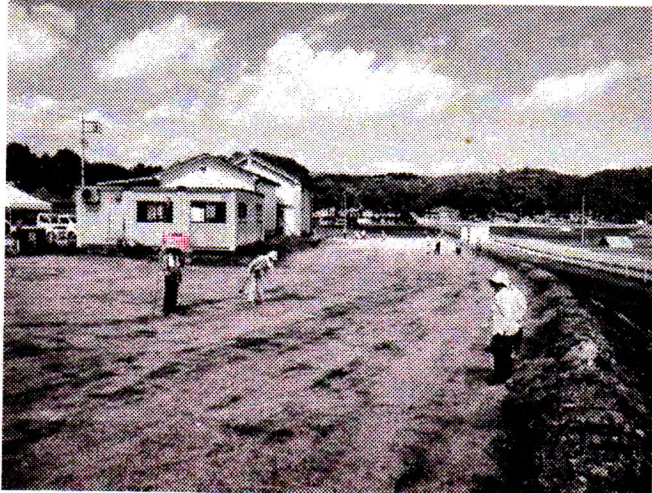
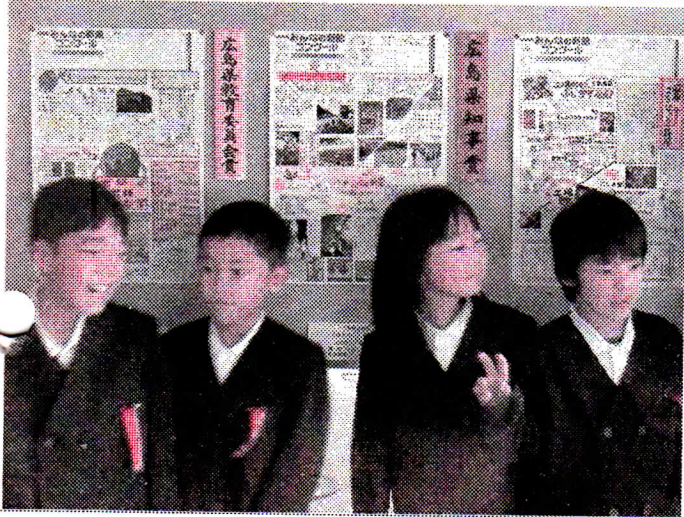

吉吉町の (十三か寺編 第7回)
まぢづくりを考える

今回訪問させてもらったのは、雲通にある臨済宗仏通寺派黄梅院です。

宮西和尚さんに3つの質問形式でお話を聞かせてもらいました。

○お寺の由緒を教えてください。

●応仁の乱の終り頃の、文明4年(1472年)3月の創建です。仏通寺開山大通禅師の高弟宗綱和尚の法嗣である傳心善的和尚(丹後の国)が開山しました。

○お寺の特徴(お宝)、ぜひ観てもらいたい所(物)を教えてください。

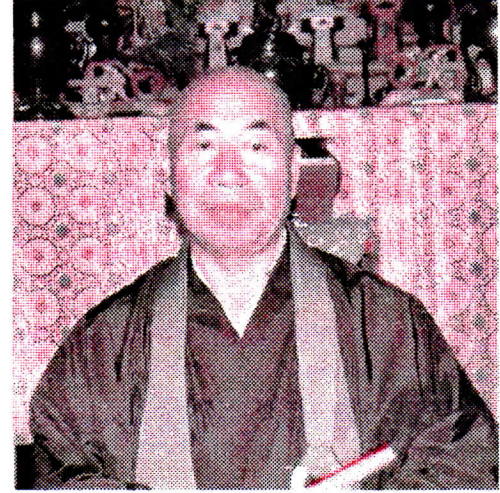

宮西和尚

●特徴としては、山寺なので、四季それぞれに風情があります。

春は桜、夏の螢、秋の紅葉、冬の雪などが飛来します。姿は嘴と脚が赤く優雅ですが、鳴き声がかたまたましく寺谷中に木霊します。

江戸時代の寛保2年(1742年)に山火事で延焼し、建物などすべてが灰燼に帰したので、文化財等は残っておりません。火事後、防火のために植えられた公孫樹(イチヨウ)が、大人が2、5人で抱えるほどになっています。

また裏庭にある牛岩は高さが4メートル、長さが8メートルあります。

観音堂は江戸時代の三谿三十三番札所の第七番で、堂内には諸願成就の提げ地藏さんも安置されており、現在も信心篤い檀信徒の皆さんがお参りされています。

○吉吉町を活性化するためには？

●歴史と伝統のある文化財等たくさんありますが、それらを生かすためには、人材の育成と発掘が必要だと思います。

県外や地区外の人々が、また訪れたいと再来されるような地道な取り組みを、点から線へまた面へと広げていくことが大切だと思います。

リピーターの方も結構おいでになると思います。歴史、伝統、観光、文化、自然について、自治振興区ごとに、まとめられればいいと思います。そして、一人でも多くの町民が活用できれば。

※黄梅院には、まだまだ、黄梅院牛石のいわれ、狐の祝言等お伝えした



観音堂

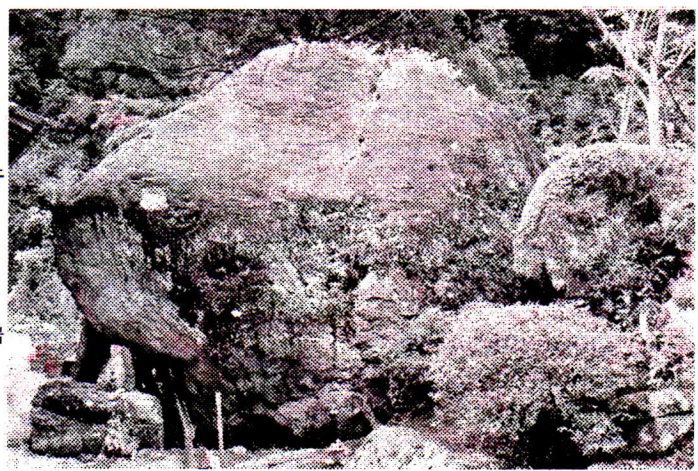

牛岩

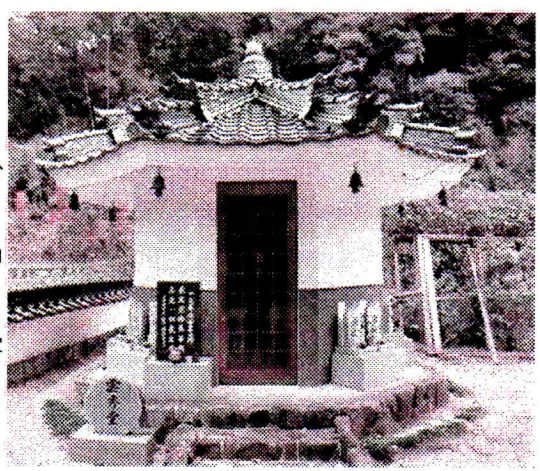

八角堂

い物がたくさんありますが、紙面の都合で全部ご紹介できないのが残念です。
(升田芳樹・藤村恵子)

みんなで考えよう吉舎の**地産地消**と**食育** その5 給食試食会を開催しました。

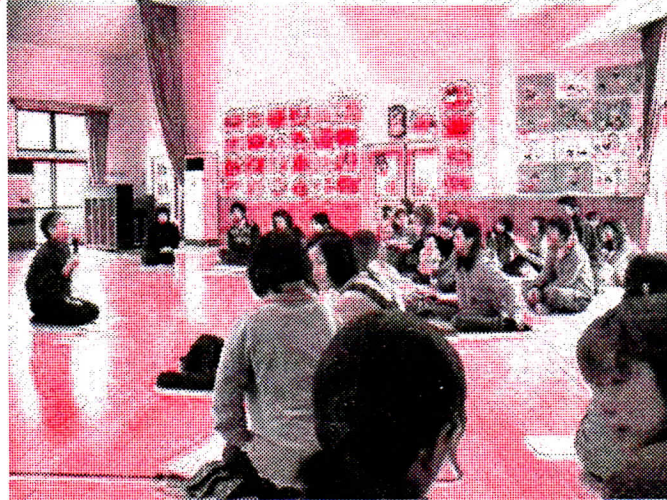

10月28日(木)に吉舎保育所で給食試食会が開催され、38人の保護者の参加がありました。当日の献立は「さんまのかば焼き、大根のおかかあえ、のっぺい汁」でした。保護者のみなさんは、子どもたちがさんまのかば焼きを頬張って食べたり、汁に入っている里芋を箸でがんばってつかんでいる様子をほほえましく見られていました。

保護者からは、「家では出さないような色々な物を出してもらっているのがありがたい。」「バランスがよくて大変助かります。」などの感想が寄せられました。給食試食会は、各保育所、学校で行われています。

自治連事務局長と保健師が歩く！

あるいてガッテン!



第3回 ちょっと番外編 ～お立ち寄りコース～

今回はコースを少し離れ、お立ち寄りコースを歩いてみました。

- ①後藤ベーカリー・・・やはり定番の山の芋まんじゅうが一番人気。11月中旬には新メニューが追加されるようです。お楽しみに！お店の中には、買ったお菓子をすぐ食べられるティーコーナーもありましたよ。
- ②美術館あーとあい・きさ・・・現代日本画家奥田元宋と人形作家奥田小由女の作品が常設展示されています。趣向を凝らした企画展など開催され、いつ行っても心休まる場です。
- ③吉舎町歴史民俗資料館・・・吉舎の歴史がまるわかりのおすすめスポットです。県史跡の三玉大塚古墳からの出土遺物や、この地方の有力国人「和智氏」の資料、農家を復元したコーナーなどあります。
- ④吉舎公園(トイレあります)・・・広～くて安全な公園。来年には芝生が広がります。キャッチボールやバドミントンなど楽しめますよ。
- ⑤吉舎良神社・・・後鳥羽上皇が隠岐に配流される途中、1泊されたという伝説が残ります。「吉舎」の名前の由来も、そのときの言葉からという伝説もあります。



吉舎良神社には、昔、吉舎へ飛行機がおりたときのプロペラ(木製)が奉納されています。

足に注目!!

長く続けるためにも、足をいたわりましょう。

●握足手ストレッチ

足の指と手の指を組んで握り、そのまま足裏側、甲へとゆっくりと伸ばします。

力を抜いて3～4回繰り返します。疲労回復、血行促進に効果があります。

●足裏マッサージ

足指のつけ根～土踏まず～かかとまでを両手やこぶしでやさしく押す・たたく・揉むなどして、ほぐします。疲れていると感じる部分を重点的にほぐしましょう。

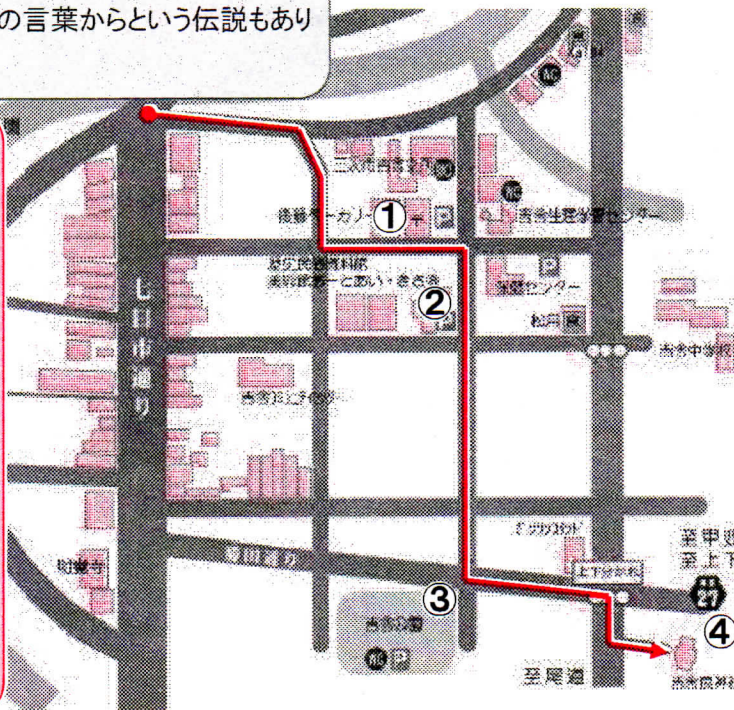
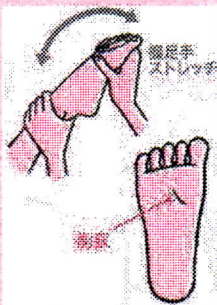

第7回 広島県日展会総合小品展

この展覧会では、日展を主な活躍舞台として創作を続ける県内作家の作品を紹介するものです。

日本画、洋画、彫刻、工芸美術、書の5科全部門から約60点の作品(小品)が出展されます。

格調高い作風と想像力あふれる作品の数々を心行くまでご堪能ください。

と き 11月16日(火)～12月12日(日)

10時～17時(月曜日は休館)

ところ 美術館あーとあい・きさ

入館料 一般400円、65歳以上300円、高校生200円

※中学生以下、障害者手帳などお持ちの方

及び介助者は無料

ふるさとの四季を描こう 作品募集のお知らせ

私たちの周りの山や川、季節感漂う風景など、お気に入りのスポットを選んで写生してみませんか。

作品提出までの期間が十分ありますので、時間を上手に活用するなどして作品を仕上げてください。

○作品募集 平成23年7月24日(日)まで

○作品提出 美術館あーとあい・きさ

または吉舎町自治振興連合会

○対象 小・中学生及び高校生

○題材 山や川、街の様子など風景を描いたもの

○参加料 無料

○その他

- ・水彩、油彩、クレヨン、鉛筆など画材は自由です。
- ・画用紙も自由サイズです。
- ・審査により入賞者を表彰し、全点を美術館あーとあい・きさに展示します。(展示は8月予定です。)
- ・四つ切の画用紙が必要な方には差し上げますのでお申し出ください。

○お問合せ先

美術館あーとあい・きさ(吉舎546-1 ☎43-2231)

吉舎町自治振興連合会(吉舎718-1 ☎43-7272)

「演劇企画」くすのき公演

むかしむかしでぐるーりぐるり

一昨年宮沢賢治作品の公演で、大きな感動を巻き起こした「演劇企画くすのき」が、懐かしい日本の昔話を引っ提げて帰ってきました。

混迷を極める“現代”昔話が新しい!!

と き 11月20日(土) 19:00～20:30

ところ 吉舎生涯学習センター

演目 ネズミの嫁入り、かもとり権兵衛

わらしべ長者、山んぼと馬子 など

入場料 高校生以上 1000円

小・中学生 500円

※就学前児童・障害者手帳をお持ちの方は無料です。

主催 青少年育成吉舎町民会議

後援 三次市・三次市教育委員会

チケットのお求めは…

三次市吉舎支所または事務局(奥田:43-7730)まで



え顔で築こう豊かな郷土

「辻農用地利用改善組合」設立総会
10月22日(金)に辻地区の農業の振興と農業経営の改善を図ることを目的に、「辻農用地利用改善組合」の設立総会が開かれました。総会では、組合規約や役員体制が承認され、新しい仕組みのスタートとなりました。会場となった福寿会館は、集まった農家のみなさんの新しい農業を創り上げていこうとする熱気に溢れていました。(地域づくり係)



こんにちは吉舎図書館です

11月の新着図書案内(9月21日～10月20日受入分)

☆☆☆おはなし広場☆☆☆

と き 12月8日(水) 10時30分～

テーマ やっぱりクリスマス!

ところ 吉舎図書館 絵本コーナー

対象 幼児～一般

お問合せ ☎43-4513(FAX兼)

今月のひとこと

「ぼくは、野菜は女性的な存在だと考えています。だからよく理解して、やさしく接してほしい。その想いを伝えたくて、3年前から店の一角で無料の『やさしい塾』を開いています。

～「築地御厨の野菜仕事」内田 悟/著より～

[一般書]

退職・転職の「年金・保険・税金」がわかる本

かわいい&すてきなルームシューズ

早うま!おつまみ漬けもの

福を招くおめでたい切り紙

晴天の霹靂

など28冊

[児童書]

世界の国1位と最下位

おとうさんはパンやさん

だいじょうぶ3組

ヒックとドラゴン 1～6

ぼくなにをたべてたかわかる?

など42冊

新村 建生/監修

青木 恵理子/著

大原 まゆみ/著

劇団ひとり/著

真 淳平/著

平田 昌広/作

乙武 洋匡/著

ヒック・ホレングラス・ハドック3世/著

みやにしたつや/作

※貸出中の場合は予約もできます。どうぞご利用ください。

し尿くみ取り

2トンス車

「くみ取り日」 12月6日(月)

4トンス車

「くみ取り日」毎週月曜日・火曜日
(祝祭日をのぞく)

申込先

総合調整係 ☎4313111

※くみ取りを希望する人は、毎週金曜日午後3時までに、三次市吉舎支所総合調整係へ申し込んでください。し尿くみ取り取扱店はなくなりまし。なお、し尿処理施設が遠隔地になったため、運搬に時間を要し、収集作業が遅れる可能性があります。余裕をもって早めの申し込みをお願いします。

犬・猫の引取り

11月24日(水)・12月8日(水)

旧JA三次安田支店前

11時00分～11時10分

敷地簡易郵便局前駐車場

11時30分～11時40分

三次市吉舎支所前

11時50分～12時00分

※印鑑を「持参ください」。

総合調整係 ☎4313111

善意の心づけ

寄付

裏千家茶道奥田社中様

※吉舎町自治振興連合会へいただきました善意の心づけは、吉舎町の地域振興や地域活性化のために有効に使わせていただきます。
ありがとうございました。

トレーニングマシンの利用について

利用について

毎日8時30分から22時まで利用できます。

◎マシン巡回指導日・金曜日

9時30分から11時30分まで

・11月12日・11月19日

・11月26日・12月3日

◎午後(12時から16時)が

利用できない日

・11月12日・16日・17日

・11月19日・23日・24日

・11月26日・30日

・12月1日・3日・7日

・12月8日

◎一日中利用できない日

・11月25日

◎施設閉館時は支所宿直室でカギを受取りご利用ください。

総合調整係☎4313111

「体を動かそう会」

参加者募集中!!

「ラクラク」から

「ややきつい」運動まで

開催日・11月26日(金)和室

・12月13日(月)

時間 13時30分～15時

会場 吉舎保健センター

講師 今原正美さん

参加費 500円

総合調整係☎4313111

優良運転者表彰申請受付中

○只今、申請受付中です。

受付期間 12月10日(金)まで

受付場所 吉舎生涯学習センター
(☎4317272)

古い「看板」や「広告」

探しています。

先人の苦労や努力に学ぶため、かつて吉舎町の教育・文化・産業などを支えた「看板」や「広告」を探しています。

みなさんの身近なところに、それがありましたら情報をお知らせください。

持ち主の方にお願ひして、一定の収集ができたなら「企画展」を開催したいと考えています。

吉報をお待ちしています。ご協力ください。

連絡先 吉舎歴史民俗資料館

☎4312213 (FAX兼用)

地籍調査の

現地調査が始まりました。

平成22年度の調査地区において、現地での境界調査が始まりました。また、昨年度調査地区の測量も始まります。

吉舎地区 宇 大岩谷

市有林・道路・水路等の境界へ杭うち後に、個人境界の立会を個別にお願いします。

清網地区 宇 大瀧山

個人境界の立会を送付済の日程により実施中です。

吉舎地区 宇 広ヶ崎 富士丸

冠 岩 広ヶ迫
広島県土地改良連合会が測量に入ります。

吉舎支所 ☎4313112

きさ まるごと日程表 2010年 11～12月

11月10日(水)13:30～	吉舎町自治振興連合会理事会	吉舎生涯学習センター
11月14日(日)9:30～	ふれ愛まつり・やわた	八幡小学校体育館ほか
11月14日(日)8:30～	歩いて歩いてふれあい健康づくり(紅葉の蜂郷)	集合:吉舎コミュニティセンター
11月17日(水)19:00～	議会報告会	吉舎生涯学習センター
11月19日(金)午後	きさ楽生塾(クラブ活動・修了式)	吉舎生涯学習センター
11月21日(日)9:00～	楽しく歩こう会(大楽寺)	集合:敷地片野カ組集会所
12月5日(日)8:00～	八幡コミュニティセンター・周辺一斉清掃	八幡コミュニティセンター
12月5日(日)8:30～	JR備後安田駅清掃活動	JR備後安田駅
12月12日(日)10:00～	徳市ふれあいセンター祭り	徳市ふれあいセンター
12月12日(日)	しめなわづくり	八幡小学校
12月19日(日)9:30～	花文字年賀状づくり	敷地グラウンド

※現在、吉舎生涯学習センターは、外装内装の改修工事を行っています。ご迷惑をおかけします。