

まるごときんさい

2010(平成22)年7月10日発行

吉舎町 人口の動き
人口:4,526人(-4人 先月比) 高齢化率:39.99%
男:2,093人 女:2,433人
世帯数:1,847世帯 (2010年7月1日現在)



みんなの力で 吉舎公園へ芝生を植えました。

6月13日(日)に行いました吉舎公園の芝生植栽活動は、あいにくの雨天にも関わらず町内外や吉舎地区の多くのみなさまのご協力をいただきまして、おかげさまで当初計画しておりました全面芝生化が完了しました。

当日は約150人のご参加をいただき、吉舎公園の最大の活動ともいえる植栽作業を短時間のうちに完成していただきましたことは公園に対する愛着と期待や熱意が大きな力となって結集したものと感じています。

ご自分の手で一株一株こころを込めて植えていただいた芝生は、すでに青々と活着し、広がりを見せようとしております。

私たちの大切な手造りの吉舎公園として育み、いつまでもみなさま

150人が力を結集して、雨の中の作業をがんばりました。

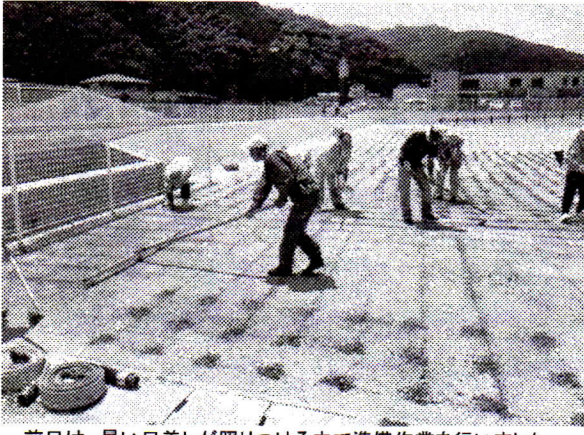

前日は、暑い日差しが照りつける中で準備作業を行いました。

まの憩いの場として、誰でも楽しめる公園でありたいと祈念するところです。

芝生植栽作業にご協力くださいました全てのみなさまに心からお礼を申し上げます。
吉舎自治振興会 会長 松浦正法



吉舎公園芝生植付にあたってこの度の芝生植付にあたりましては、前日の準備から、当日の作業まで、各地域から、また各団体から、本当にたくさんのお力をいただき、ありがとうございます。これから水まきや施肥などを行いながら、この芝を育てて行きます。緑の公園の誕生が楽しみです。
(吉舎支所)

第62回広島県美術展

学習センターで活動されているみなさんが入賞・入選されましたので紹介させていただきます。

〔写真系〕

優秀賞 家本薫一

大賞につぐ優秀賞を受賞されました。家本さんは、楽生塾から誕生した写真サークルで活躍中です。

〔絵画系〕

奨励賞 富士原一恵

入選者 中村浩子

綿岡昭子

松村有望

久保昇

伊豆勝敏

吉舎生涯学習センターの大阪教室のみなさんがたくさん入賞・入選されました。
(敬称略)

市政懇談会を開催しました。

7月1日に開催した平成22年度市政懇談会吉舎会場には、150人ものみなさんにご参加いただくことができました。

吉舎会場では、懇談テーマを、「尾道松江線を活用した地域づくり」に定め、インターチェンジを軸とした『吉舎のまちづくりと地域づくり』について、みなさんからご意見を伺いました。

また吉舎町自治振興連合会からは、まちづくりを考えるにあたっての提言のプレゼンをいただきました。

たくさんのご意見、ありがとうございます。
(吉舎支所)

こんなに近くで

たくさんのお蝶が乱舞

敷地自治振興会では、6月12日(土)に、片野集会所周辺でほたる祭を行いました。

約100人の参加者があり、女性部の協力で、来られた人をソーメンでもてなし、夜8時から片野川上流へ散策しながら、多くのホタルが乱舞する様子を觀賞しました。

遠くは、広島市内から若い親子づれが来られ、「こんなに近くで、またこんなにたくさんのお蝶を見たのは初めて」と、大変感動され、喜んで帰られました。(大上清隆)



さつま芋 おおきなーれ

徳市分校では、長寿会のみなさん11人と、さつま芋の苗を植えました。奇しくも分校児童11人とのダブル・イレブンで、心はバッチリ一つです。

今年ではできるだけ児童だけで畑作業をすることとして、本で研究するなど5月から準備してきました。今日は仕上げの芋植えの日です。

長寿会のみなさんの指導を受けてビニール張りや苗切り、苗植え、水やり作業をやり遂げ、約200本の苗を植え付けました。

最後は、畑の前で「さつま芋おおきなーれ」と全員で記念撮影をしました。秋の収穫祭が楽しみです。(野曾原 暢)



白熱! 真剣! 泥んこバレー

6月27日(日)、敷地グラウンド前特設会場で、第8回泥んこバレー大会を開催しました。

三次市内から11チームの参加があり、(昨年は17チーム)小雨の中試合をしました。

試合内容は毎年レベルアップしており、白熱したゲームが続ぎ、特に決勝リーグは、優勝をかけて選手全員が真剣にプレーをし、観客から大きな歓声があがっていました。

優勝は第1回からの参加チームで、昨年に続き「蜂乃家Aチーム」でした。今回も地元の皆様のご協力をいただき、無事盛大に終了することができました。(ユーウィンクラブ 小原利美)



梅がり会 実施しました。

6月26日に、中四字自治振興会では、梅がり会を開催いたしました。

当日は、梅雨のため天候が悪く雨が降りましたが、35人の参加がありました。140kgを収穫され、「今年は梅が不作なのにこの梅は良い梅だ。」と、ほめていただきました。

また、広島からのお客様は、「実家に梅の木を植えているが実が着かないので、剪定などの技術を習いたい。」と興味を持って技術指導に耳を傾けておられました。(寺戸照一)



ホタルを楽しむ会開催

6月19日(土)に「ほたるをたのしむ会」を開催しました。

計画当初は七日市裏通りの、ほたるのよく見える場所にテント設置し、野外で楽しむことを望んでいましたが、ほたるの飛び交う時期は梅雨期です。

天気予報を見聞きするうち週末は雨!! くもりでもよいから雨降らないでと祈る次第!! どうも心配...そこで会場を生涯学習センターへと変更しました。

当日は天気心配もなくホールから広場に会場を変更、ブルーシートを敷き、開会行事へと進行。地域内外から約120人の参加がありました。

ほたるカゴを作ったり、「編み方忘れたな?」と図解を見たり、手ほどきしてもらったり、楽しんでくださり、「ほたる入れたら穴から出てしまいかね?」とカゴを眺める笑顔。

また、女性部による手作り「ほたるだんご」も人気のひとつ。おいしくておかわり舌鼓!!

シャボン玉やビンゴゲームを取り入れビンゴになった人から景品は早い者勝ちで、好きなものを持ち帰ることができる

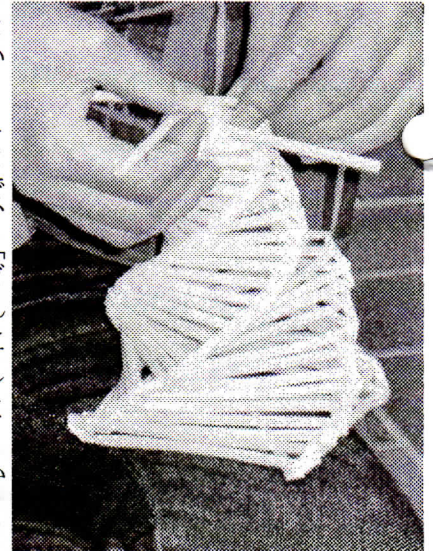

というところで、「どれにしようか?」「何にしようか?」と手が踊り、楽しさ100倍、笑顔の花咲き大いに盛り上がりました。

日暮れていく空・雲の流れる様子、心地良く吹く風に開放感を味わうことができた、好評でした。

夜も更け、今度こそはほたるの出番です。七日市通り裏の馬洗川まで場所を移動します。親子とも蛍光リングをつけて、迷子にならないよう人間ホタルが動きます。

現地では、ほたるの生態を教えてくださいました。

源氏ほたるのオス・メスの光のコミュニケーション、ほたるのにおい...など、手にふれて観察しました。

しばらく、ほたるの飛び交う姿...乱舞を観て楽しむ、第3回目となった「ほたるをたのしむ会」は無事閉会しました。行事に関わって協力してくださったみなさま、ありがとうございましたと心から感謝いたします。

(今年、ほたるが2・3匹飛び始めるのは、5月31日でした。)

(吉舎M・Y)

第6回吉舎町児童生徒意見発表会

日時 7月18日(日)9:30~

会場 吉舎生涯学習センター ホール

発表者

- 藤井 進太郎 (吉舎小5) 「剣道」
- 栗田 夢華 (吉舎小6) 「読書を通して考えたこと」
- 定本 ジェニファー (安田小6) 「私の夢」
- 山田 秀美 (八幡小6) 「私のうちの「国際理解」」
- 重田 瑞希 (徳市分6) 「修学旅行で学んだこと」
- 佐藤 人美 (吉舎中3) 「食について考える」
- 伊藤 紘圭 (吉舎中3) 「言葉の力」
- 白附 明音 (日彰館2) 「私の学校生活」

主催: 青少年育成吉舎町民会議

町内の児童・生徒が「夢」を語り、「ふるさと」を語ります。たくさんの皆様のご来場をお待ちしています。

しまなみチャレンジ サイクリング2010

今年も、アツい夏休みがやってきます! この夏、最高の体験を、そして挑戦を!

しまなみ海道を、尾道から愛媛県今治市まで、友だちと助け合いながら、自転車において、自分の力で横断しませんか? 「ある島探検」もあります!

しまなみを横断する日

8月19日(木)~21日(土)

町内の小学5・6年生が対象です。事前学習やまとめ学習などもあります。詳しくは、5・6年生に配布するチラシをご覧ください。

主催: 吉舎を元気にする会(白附・山西・松本)

受けよう健診! 1年に1回は健診を。

★お電話でもお申し込みいただけます★

活き生き 共笑 “本気宣言!” ~いきいき・ともえ・プロジェクト~



吉舎町の

まちづくりを考える

今回訪問させてもらったのは、上安田にある西福寺です。

雲井住職さんに3つの質問形式でお話を聞かせてもらいました。

○お寺の由緒を教えてください。

●はじめ仲丸山の山頂にあり、真言宗でありました。大日畑へ移して西福寺とし、天正3(1575)年、田総川の平城主第12代長井元里が現在地に移し、臨済宗に改めました。

享保年間(1716〜35)の第5代住職智光和尚のとき、曹洞宗に改めました。

○お寺の特徴(お宝)、ぜひ観ても

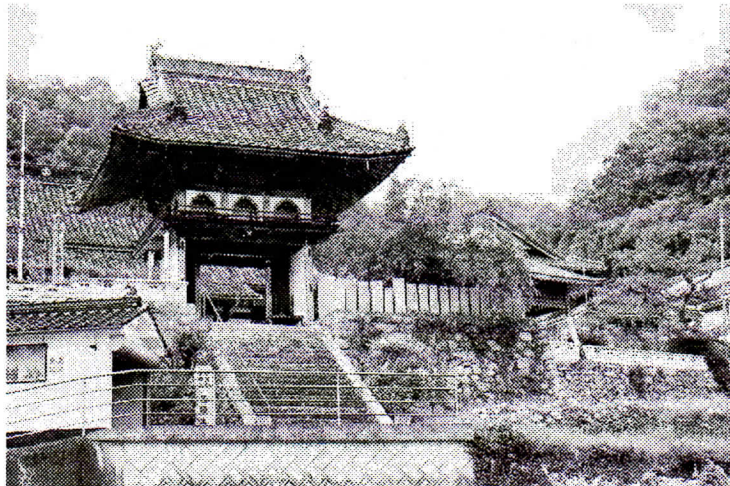

西福寺山門



雲井住職

raitai(所(物))を教えてください。

●西福寺のお宝は、本尊の木造薬師如来坐像で、33年に1回開帳の秘仏(最近では昭和57年に開帳)で、寄木造りで江戸初期の作、市重要文化財です。

延享元年(1744年)に、宇津戸の丹下氏が鑄造した釣鐘(市重要文化財)で、東大寺の鐘と鑄造様式が同じであったために戦時中の供出を免れました。

このほか、西福寺を中心に、地藏が、境内(一番・二番)や上安田・安田・知和・木屋地区に、四国八十八カ所巡りに模して建立されています。

また、大日如来は当寺に祀られています。

○吉舎町を活性化するためには?

●ユキワリイチゲが咲くころ、大型バスが観光に來られました。トイレがない、近くに食事をとるところがないなど、受け入れ体制の設備的なものが不十分です。木屋・総領・安田とセットで回られるのがお客様の動線となっています。これを最大限利用しない手はありません。

総領にはガイドがおられます。安田には、ヤマノリやダルマガエルな

どの案内が、福場さんにはできません。自然が守られている安田地域の希少動植物の保護活動が子どもたち自然を大事にする、自然に興味関心をもつ、そうゆう土壌は安田の子どもたちに育っています。

こうした取組みを続けていくことが大切だと思います。

安田小学校は、メディアに出る機会が多く、「新聞・テレビで観ました」と聞くことが多いので、そういったことを考えると、吉舎町もメディアをどんどん使って宣伝紹介することも大切ですよ。

※雲井住職には2時間にわたってお話を聞かせてもらいました。ありがとうございました。

33年に1度開帳される薬師如来坐像を拝観したいものです。

(取材 升田芳樹・藤村恵子)

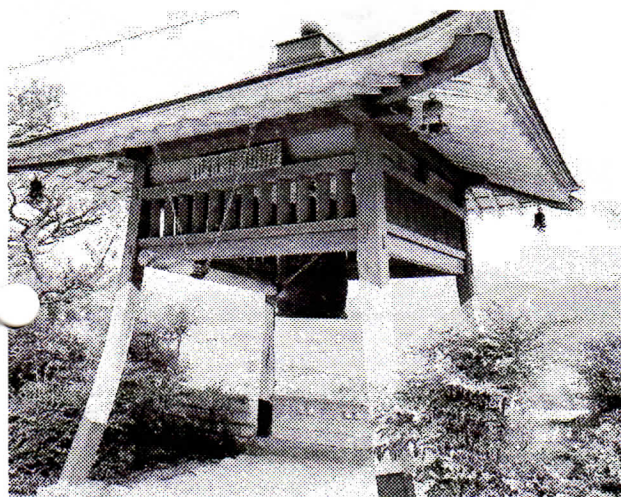

釣鐘



地藏



大日如来

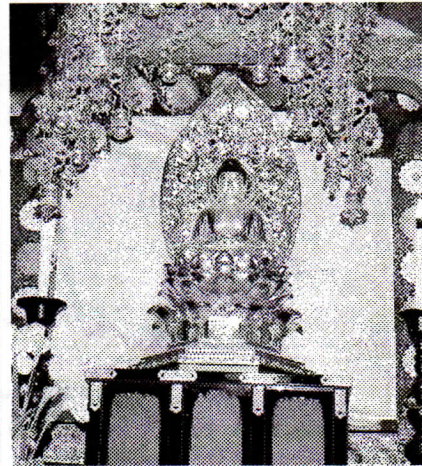

この奥に木造薬師如来坐像

あるいて、ガッテン!



◎ポイント

毘沙門広場でちょっと休憩。水分補給を。がぶ飲みは血液に吸収されず、体外へ出て行きます。水分補給はこまめにするのがポイントです。

冬には渡り鳥がやってくるそうです。今日はウグイスの鳴き声が。気持ちいいですね!

◎ポイント

平坦な道のり。普段より歩幅をなるべく広くして歩いてみよう。
※歩幅の目安
「身長-100=適正歩幅」
ウォーキングに慣れている人は、普段より早足で。

ちょっと寄り道

◎ポイント

のぼり坂。歩幅は狭くていいので、姿勢を意識して、しっかり腕をふって歩こう。でも、無理は禁物です。

ちょっと寄り道

お豆腐屋さん(ちだち)発見

親水公園から善逝寺までの道のりで、若い夫婦が営むお豆腐屋さんを発見しました。

国内産大豆使用の手作り。山の芋豆腐が人気とか。ふんわりとした食感と大豆の濃い味がいい感じ。

辛いのが好きな人には「とうがらしとうふ」がおすすめですよ。(お店は午後から開きます。)

ちょっと昔話

「このあたりは吉舎小学校だったんよ。飛行機が降り立ったことがあるんで。今では考えられんが…」

今回は、田中写真館から、親水公園を通過して善逝寺まで、升田事務局長さんと一緒にあるきました。出発地点の田中写真館は、『ひげ』が目印のハイカラな建物。昭和3(1928)年に建てられたそうです。国の重要文化財です。このひげは、何十年もの間、吉舎町の移り変わりを見ているんでしょうね。歩いていると新しい発見が、たくさんあります。次回は、善逝寺からのスタートです。

みなさんもぜひ、この「吉舎町の歴史散策コース」歩いてみてくださいね。(吉舎支所保健師)

これは、なんの花??

○実はこれ、コンニャクの花なんです。大きさはなんと30センチ。めったに観ることができないめずらしい花が、敷地の福永照慈さん宅の庭先に咲きました。

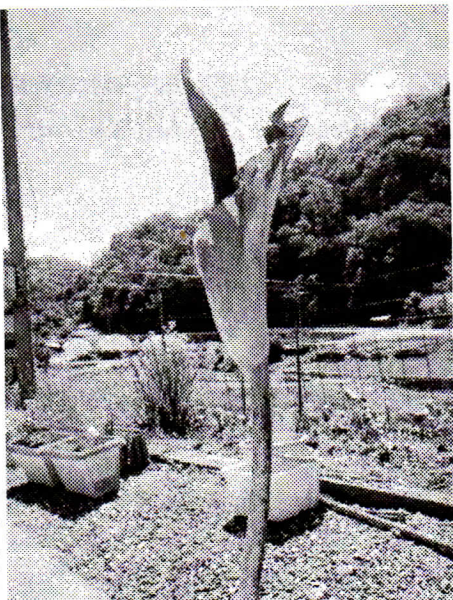

1.5mのシマヘビ

○清綱の田原資朗さんから情報を寄せていただきました。田原さんは家の近くで、なんと1.5メートルもある、シマヘビの抜け殻を発見されました。



まるごとなんでも写真館

この「まるごときんさい」をご愛読いただいているカナダ在住の不二川さんからお手紙が届きましたので紹介させていただきます。

カナダ便り

今年2月は例年になく雪が少なく、むしろ好天に恵まれ、おまけに早咲きの桜まで咲いて心配しましたがバンクーバー冬季オリンピックも無事に終わりました。その後3月から5月にかけて温度差のある毎日が続いています。オリンピックといえば東京に住む友人が夫婦で開会式を見物に来ました。飛行機代2人で60万円近く、そして開会式も20万から30万円払ったようですから、とても余裕のない人にはお勧めできません。

さて小生、18歳まで吉舎町で育ち、大阪、京都で学生生活を過ごして、1968年にカナダへ来てから、早いもので42年が過ぎました。その間、アルバタ州、ビーシー州内陸部、東部トロント、最後はまたビーシー州西沿岸部と転々としてきました。今はバンクーバー空港の近くに住んでいます。日本のお寺とは違って、駐在ですから、いろいろの経験があちこちで出来ることはいいのですが、会社員と同様で、斜陽族、引退とかが待っています。

カナダの国を一口で紹介することは困難ですが、世界で2番目に大きな国、面積は日本の27倍といえます。しかし人口は4千万弱で、アメリカとの国境線に沿ってほとんどが住んでいます。だから、アメリカが風邪を引けば、カナダとも言われるように、2国は似ているところがたくさんあります。大きく3つに分けて、西の山林地帯、中央の平原地帯、そして東部の諸州となります。気候は大まかに冬と夏の二季、冬は寒いところでは零下30-40度、夏は30度以上になりますから、6ヶ月で野菜、果物も豊富に収穫されます。

土真宗西本願寺のお寺が105年前にバンクーバーに発足し、第二次大戦では壊滅的な打撃を受けましたが、只今、バンクーバーからモントリオールまで12のお寺、それから、お寺はなくても、定期的にお盆とか花祭りとかで信徒が集まる道場が7ヶ所あります。

カナダ旅行を計画されているなら、時期的には朝晩涼しい夏がいいですが、雪やオーロラが見たいといって来る人もたくさんあります。

ところで子どものころ、相撲をとって遊んでいた福利正二君がすし職人として1980年代にカナダに入り、今はナイアガラの滝の近くで雪国レストランを経営しています。ナイアガラ方面に旅をするならぜひ立ち寄ってください。

何かお尋ねでもありましたら、幼馴染の升田芳樹君に連絡をしてください。

合掌。不二川 往来(昇)

こんにちは吉舎図書館です

7月の新着図書案内 (5月21日～6月20日受入分)

【一般書】

昔の映像・音楽をデジタル化する方法 村上 俊一/著
くらの昭和30年代新聞

昭和子ども新聞編纂委員会/編

農家が教える加工・保存・貯蔵の知恵 農文協/著

女優岡田茉莉子 岡田 茉莉子/著

ちよんまげぶりん 荒木 源/著

など23冊

【児童書】

第56回青少年読書感想文全国コンクール課題図書

サリーの帰る家 エリザベス・オハラ/著

イワクマクマときずなのえほん

いわくまどかとうた/さく

おだんごちゃん おかべりか/作

王さまライオンのケーキ マシュー・マクリゴット/作・絵

など47冊

※貸出中の場合は予約もできます。

どうぞご利用ください。

今月のひとこと

「99パーセントは、自分のため、家族のために生きています。でも、残りの1パーセントは誰かのために、生きてみたい。1パーセントって思うと、ちょっと楽になります。1パーセントなら、できそうにおもえます」

～「よくばらない」 鎌田 実/著より～

☆☆☆おはなし広場☆☆☆

【7月】

とき 7月14日(水) 10時30分～

テーマ みずであそびましょう

【8月】

とき 8月11日(水) 10時30分～

テーマ ばけばけ おばけ

ところ 吉舎図書館 絵本コーナー

対象 幼児～一般

夏休み中は、毎日開館しています。

開館時間は、10時から18時までです。

涼しい図書館で、心静かに勉強・読書はいかがでしょう。

今年の夏、忘れられない一冊に出会うことができるよう、図書館も応援します。

〒729-4211

三次市吉舎町吉舎368 ☎43-4513(FAX兼)

夏休み子ども美術館 吉田路子切り絵展&ふるさと四季写生展

8月5日(木)～22日(日) 10:00～17:00 (ただし月曜日は休館)

○楽しい切り絵教室(ワークショップ)

- ・日時 8月8日(日) 13:00～
 - ・場所 美術館あーとあい・きさ
 - ・講師 切り絵作家 吉田路子先生(《宮沢賢治童話の世界》と《仏画》などの作家)
 - ・対象 小・中学生(保護者同伴のこと・一般の方も参加できます。)
 - ・参加費 100円(当日持参) ・申込み 7月25日(日)までに美術館あーとあい・きさへ
- ※作品は持ち帰りできます。 ※宮沢賢治作品の読み聞かせもあります。

○ふるさと四季写生展の作品募集

- ・対象 小・中学生及び高校生 ・作品の内容 ふるさとの山や川、街のようすなどを描いたもの
 - ・応募締切 7月25日(日) ・参加料 100円
- ※詳しくは、本誌14号、または市広報7月号をご覧ください。

勾玉(まがだま)を作ろう

三玉大塚古墳などからも出土した勾玉は、古代の人たちが身につけていたアクセサリで、今でも不思議な魅力をもっています。今年の夏休みは、おうちの人や友だちといっしょに勾玉作りに挑戦し、古代へタイムスリップして、ネックレスなど作ってみましょう。

- ・日時 8月22日(日) 13:00～
- ・会場 吉舎町歴史民俗資料館
- ・講師 広島県立歴史民俗資料館学芸員
- ・対象 小・中学生(保護者・大人も可)
- ・参加費 1人100円 (当日持参してください。)
- ・申込み、問合せ 8月15日(日)までに吉舎町歴史民俗資料館へ (☎43-2231)

みんなで考えよう吉舎の地産地消と食育

その1 吉舎の調理場紹介

今年、吉舎地区は広島県教育委員会の「地場産物を活用した食育推進事業」の指定を受け、学校給食に地場産物を積極的に取り入れ、教材として活かす取組を進めています。

吉舎の調理場は正式には、「三次市吉舎学校給食共同調理場」といい、栄養職員や調理員など9人の職員で、各小中学校と保育所の給食を作っています。給食は、全部で480食です。給食を作る際には、機械で作業することと、手で作業することがあります。例えば、玉ねぎの皮をむくのは手作業です。

吉舎町産、三次市産などの食材を、吉舎の子どもたちへ食べてもらえるよう、努力しています。

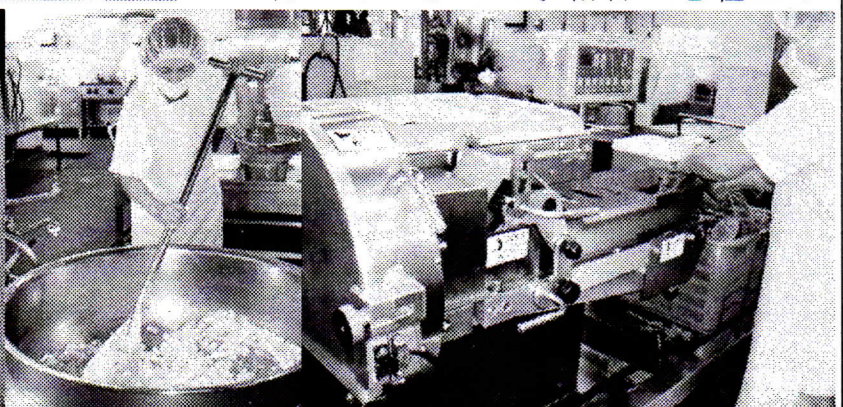

し尿くみ取り

2トンス車

「くみ取り日」 8月2日(月)

4トンス車

「くみ取り日」毎週月曜日・火曜日
(祝祭日をのぞく)

申込先

総合調整係 ☎43-3111

くみ取りを希望する人は、毎週金曜日午後3時までに、三次市吉舎支所総合調整係へ申し込んでください。し尿くみ取り取次店はなくなりましした。なお、し尿処理施設が遠隔地になったため、運搬に時間を要し、収集作業が遅れる可能性があります。余裕をもって早めの申し込みをお願いします。

犬・猫の引取り

7月28日(水)・8月11日(水)

旧JA三次安田支店前

11時00分～11時10分

敷地簡易郵便局前駐車場

11時30分～11時40分

三次市吉舎支所前

11時50分～12時00分

※印鑑を「持参ください」。

総合調整係 ☎43-3111

楽生塾 講演会のお知らせ

三次市の今と将来、そして
新たな地域づくりに向けて

増田和俊副市長

とき 7月16日(金)

10時～12時

ところ 吉舎生涯学習センター

※どなたでも参加できます。

**トレーニングマシンの
利用について**

毎日8時30分から22時まで
利用できます。

◎マシン巡回指導日・金曜日

9時30分から11時30分ま

で

・7月16日 ・7月23日

・7月30日 ・8月6日

・8月13日

◎午後(12時から15時)が
利用できない日

・7月13日・14日・16日

・20日・21日・28日

・25日・29日

・8月4日・11日・18日

25日

◎一日中利用できない日

・7月29日 ・8月26日

◎施設閉館時は支所宿直室でカ
ギを受取りご利用ください。

総合調整係☎43-3111

**「体を動かそう会」
参加者募集中!!**

「ラクラク」から

「ややきつい」運動まで

開催日・7月23日(金)

・8月9日(月)

時間 13時30分～15時

会場 吉舎保健センター

講師 健康運動指導士

今原正美さん

参加費 500円

総合調整係☎43-3111

**里山ふれあい旅づくり
企画メンバー大募集**

今年度から吉舎町自治振興連合
会は、「中国山地やまなみ大学本
部」とともに、吉舎町を舞台に豊
かな地域資源を活かした「里山ふ
れあい旅」(体験や交流を目的と
した試験的なツアー)を、都市部
の住民を対象に企画実施します。
そこで、この企画を地域のみな
さんの力を借りて、企画段階から
みんなで取り組んでいきたいと思
い、企画メンバーを募集します。

やまなみ大学は、今年度、農林
水産省「広域連携共生・対流等推
進交付金事業」の採択を受け、吉
舎町で、豊かな地域資源を活かし
た都市住民との体験交流プログラ
ムづくりに取り組まれます。

一緒に新しい吉舎町の観光を考
え、つくってみませんか?
お申込み、お待ちしております。

◎会の名称

「吉舎の里山ふれあい旅を
つくる会(仮称)」

◎募集人数 15人(先着順)

◎締め切り 7月20日(火)まで

◎申込資格

吉舎町の素晴らしいところを
町内外の人々に教えたい人

◎申込先・お問合せ

吉舎町自治振興連合会

(☎43-7272)

◎第1回会議の開催予定

7月26日(月)

19時00分

きさ まるごと日程表

2010年 7～8月		
7月16日(金)10:00～	楽生塾 三次市副市長講演会	吉舎生涯学習センター
7月17日(土)13:30～	高齢者の集い	吉舎コミュニティセンター
7月18日(日)9:00～	第1回パークゴルフ大会(敷地地区)	敷地パークゴルフ場
7月25日(日)6:30～	馬洗川親水公園草刈	三次市役所吉舎支所前集合
7月29日(木)9:30～	高齢者の集い	吉舎コミュニティセンター
7月31日(土)19:00～	区民グラウンドゴルフ大会	敷地グラウンド
8月7日(土)12:30～	川ガキ養成講座in吉舎	馬洗川親水公園
8月8日(日)8:00～	トイレ掃除	吉舎自治振興会
8月8日(日)20:00～	一畑薬師如来縁日	三五一畑薬師堂
8月13日(金)19:00～	安田ふれあい盆踊り	安田小学校グラウンド
8月14日(土)19:00～	八幡ふれあいの夕べ	八幡小学校グラウンド
8月14日(土)20:00～	納涼の夕べ	敷地グラウンド
8月14日(土)20:00～	慰安の夕べ	徳市分校グラウンド
8月15日(日)18:00～	第23回吉舎ふれあい祭り	吉舎支所周辺